

DOPPIOZERO

Albrecht Altdorfer, San Giorgio nella selva

Luigi Grazioli

13 Febbraio 2020

Non conoscevo [il San Giorgio nella selva](#), di Albrecht Altdorfer (1480- 1538), cioè avevo visto delle riproduzioni senza prestarvi particolare attenzione, ed è stato solo alla Alte Pinakothek di Monaco di Baviera che l'ho scoperto davvero, restandone colpito in modo indelebile. C'era quel quadretto, tutto verde quasi in un angolo di una saletta di passaggio, e sulle prime non avevo capito che si trattasse proprio del San Giorgio, che immaginavo molto più grande. Quasi una delusione, al primo impatto, poi mi sono accostato e è cambiato tutto: proprio le esigue misure che mi hanno obbligato a una visione avvicinata (tanto nessuno si fermava), mi hanno proiettato nella foresta, dilatando le sue dimensioni, rendendola infinita, totalizzante, come lo spazio che occupa nel dipinto.



Questo verde cupo, incumbente, la piccola radura (Heidegger vicino e lontano), e il cavaliere in mezzo. Solo allora ho visto il drago. In un primo momento, come guardando le riproduzioni, mi era parso che il cavaliere

fosse solo, perso nella selva scura, come quelle dei romanzi cavallereschi, tra fughe e inseguimenti, paure e incanti e già andavo ai miei libri preferiti, all' *Innamorato*, alla *Gerusalemme*, e soprattutto al *Furioso*, che è il libro che amo più di ogni altro. Poi ho visto il drago, e anche lo squarcio nel verde che lasciava intravedere un paesaggio lontano, che peraltro avrei preferito non ci fosse, o fosse ancora più esiguo. (Altdorfer è uno dei primi grandi autori di paesaggi autonomi o con un ruolo non da sfondo o ambientazione, ma da protagonista).

Penso ai tanti San Giorgio, ai miei preferiti, a quello di [Altichiero](#) a Padova (dove un cespuglio, che potremmo intendere come sineddoche per la selva, c'è, anche se il combattimento avviene in uno spiazzo deserto alle porte della città), i tre di [Paolo Uccello](#), [Pisanello](#) (dove peraltro il drago è separato, solo, sopra l'arcata di sinistra), il meraviglioso [Donatello del Bargello](#) (perfetto, anche se il drago è persino più piccolo del cavallo, come capita in vari altri autori, che allora si fatica a capire, sovrainterpretazione allegorica a parte, perché mai fosse così temibile), [Cosmè Tura](#), Raffaello (meno), lo spettacolare gruppo scultoreo di [Bernt Notke](#) che però non ho mai visto di persona come altri di questa lista.







[Rubens](#) nel suo rende omaggio a Altdorfer, ma non resiste alla tentazione di trasformarlo in uno spettacolo grandioso, con tanto di spettatori umani e celesti distribuiti tra cielo e terra e alberi. La solitudine del guerriero Ã" sparita in un trionfo scenico, mentre in Altdorfer questa solitudine Ã" estrema. C'Ã¨ l'uomo a cavallo, la foresta, il drago ancora vivo, non ancora colpito, che con la foresta quasi si confonde; la principessa Ã" lontana, forse Ã" solo sognata, e non importa. Presente ovunque come comprimaria o in un ruolo defilato ma imprescindibile, in vari atteggiamenti che vanno dal terrore alla trepidazione (Zeri su quella di Carpaccio), dalla fuga scomposta (CosmÃ¨ Tura) all'algida eleganza di un ricevimento mondano ufficiale (in Pisanello, dove sembra in partenza per un viaggio di piacere: ma Zeri dice che l'atteggiamento Ã" meditativo), qui Ã" invece assente. Il cavaliere Ã" solo con il drago, immerso nel folto cupo, e spaventoso forse piÃ¹ del mostro, della foresta. In questo quadro lei non c'Ã¨. Di sicuro non importa, qui. La sua assenza vale solo per chi conosce la leggenda, ma qui, nel quadro, c'Ã¨ solo il guerriero davanti a questo essere informe che forse Ã" solo un'emanazione del luogo, o della sua mente, delle sue paure; e del suo coraggio, perchÃ© sta per affrontarlo, non arretra davanti ad esso, e io immagino che sarÃ anche doloroso non solo combatterlo ma anche ucciderlo, liberarsi di esso, staccarsi da una parte di sÃ© che lo aveva fatto tremare, gli aveva dato angoscia, ma anche un senso forte di esistenza, come sempre la paura d'Ã© , un groviglio di emozioni, l'intensitÃ .

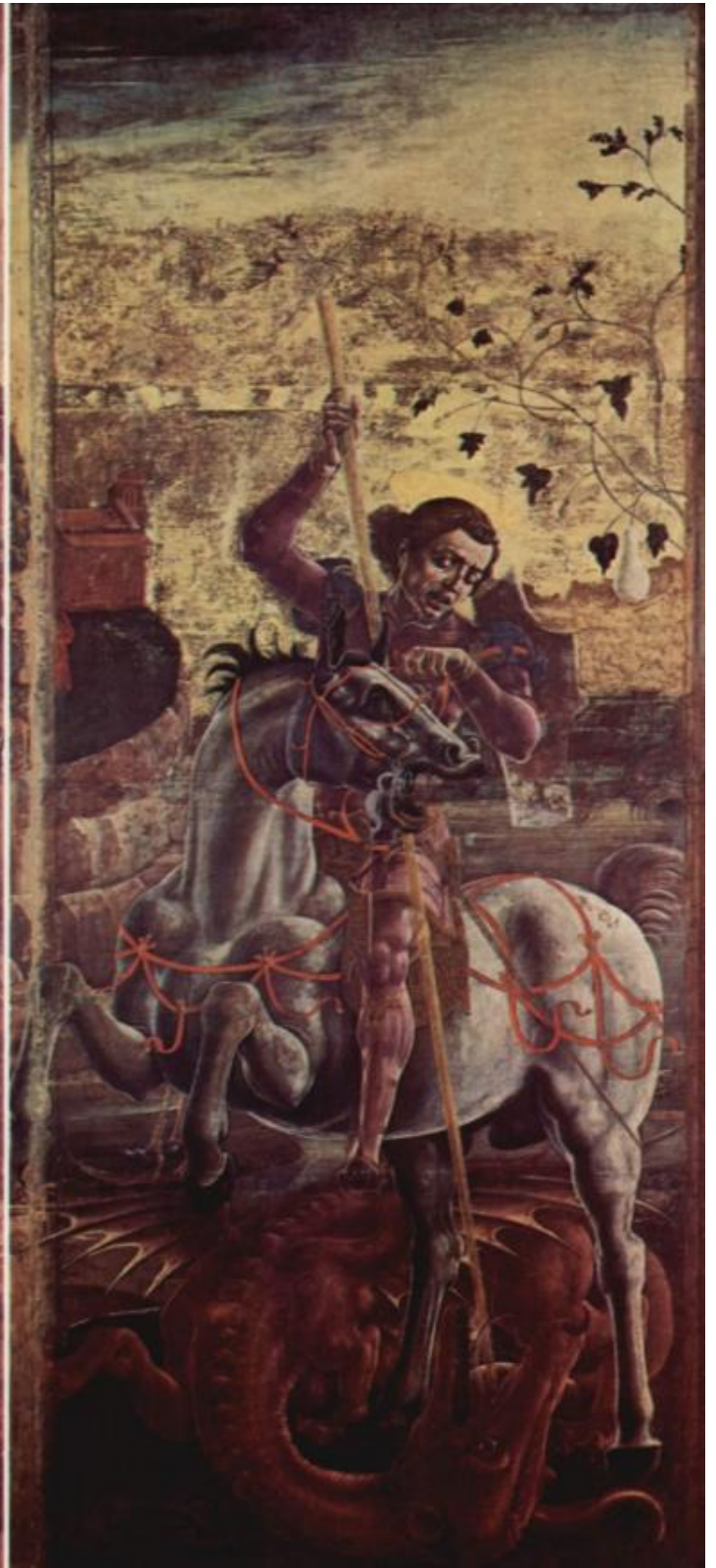





Il quadro piÃ¹ famoso di Altdorfer, sempre all'Alte Pinakothek Ã¨ *La battaglia di Issa*, del 1529, tutto il contrario di questo: eserciti infiniti, ressa, movimento, violenza (che qui non c'Ã¨, non ancora), colori squillanti, insegne al vento, assalto e fuga, un paesaggio favoloso sullo sfondo sormontato, e si direbbe quasi squassato da un cielo maestoso anch'esso in tumulto: tutto il contrario di questo.



Qui lâ??orizzonte Ã" chiuso, finito, eppure Ã" proprio questo mondo completamente verde e nero (ombroso) che riempie tutti i margini del quadro ciÃ² che me lo fa amare di piÃ¹, questo verde circoscritto che poichÃ©

satura lo spazio dipinto diventa immenso, avvolgente, come qualcosa che non ha limiti perché il cavaliere (e lo spettatore) è al suo interno come se un esterno non ci fosse, e quindi diventa senza fine. La vita della foresta, ma anche il chiuso, la morte.

Spesso lo scontro con il drago viene ambientato in un paesaggio desertico, a volte idealizzato ma sempre allegorico, in genere disseminato dei resti delle sue vittime.

In Carpaccio, in modo più compiuto che in altri, tutta la scena, le figure e il paesaggio fin nei loro dettagli, hanno precise connotazioni allegoriche (lotta tra bene e male, ovviamente, ma anche ascesi, le due città, guerra tra cristiani e pagani (allusione al contemporaneo conflitto con i turchi), vittoria e conversione).

L'interesse per il paesaggio e i suoi valori e aspetti atmosferici è un aspetto della cosiddetta Scuola danubiana, di cui Altdorfer stesso è uno dei massimi rappresentanti (1500-1540, Michael Pacher, Jörg Kolderer) influenzata da Dürer, specie con le xilografie, e dalle prime opere di Cranach il vecchio, che lavorava a Vienna attorno al 1500 e va considerato uno dei suoi fondatori. Il nuovo sentimento della natura e del paesaggio è ispirato anche dagli umanisti viennesi.

La natura, gli alberi dal fogliame frondoso dipinto in modo accurato, con gli effetti luminosi e i riflessi evidenziati dall'uso del bianco distribuito senza parsimonia, erano già presenti nelle prime opere pittoriche di Altdorfer, dal 1505 circa, precedute da numerose piccole incisioni che hanno fatto pensare a un apprendistato da miniaturista, ma per quanto importante e dotata di grande risalto e autonomia, era ancora la figura umana (san Francesco, san Gerolamo) a essere preminente. Passano pochi anni e nel 1510, in questo piccolo quadro della grandezza di un foglio A4 (cm. 22,5 X 28,2 per esattezza), tutto cambia e viene ribaltato; come in una *Natività* di poco successiva, dove la Sacra Famiglia quasi sparisce, protetta e forse anche nascosta, tra le rovine del casolare e in un disegno successivo. Ma il San Giorgio è un unicum. Questo san Giorgio. Perché in una xilografia (*Hl. Georg tötet den Drachen*, Holzschnitt, 19,6 X 15,1 cm, Dresden, Kupferstichkabinett) dell'anno successivo che riprende quasi alla lettera il cavaliere e il cavallo, l'azione è ambientata in uno spazio molto più aperto, dove ha larga parte il cielo, che in questo è sostituito dalla volta verde scuro.



La selva è fitta e gli alberi altissimi. La luce non dovrebbe filtrare, né a illuminare il suolo e gli avversari che si fronteggiano basterebbe quella che si intravede nello spazio esterno, che sembra quella rossastra di un

crepuscolo (forse piÃ¹ un tramonto che un'aurora), perchÃ© il sole, che non si vede, dovrebbe essere dietro le creste lontane; eppure le fronde e i tronchi sono ricamati di barbagli, ogni foglia ha i suoi riflessi che sembrano provenire da una fonte ignota che cade dall'altro, a sinistra, come si evince soprattutto dalla groppa del cavallo e dall'armatura del santo, oltre che dal fogliame tutto e dal terreno che invece Ã¨ scuro. Il muso del cavallo perÃ² sembra illuminato da un'altra fonte ancora, e cosÃ¬ il ventre, quasi a dire che la luce Ã¨ diffusa e non va intesa in senso naturalistico o prospettico ma appartiene piuttosto alle cose, vorrei azzardare, alla loro forma, alla pittura.

La notte perÃ² non Ã¨ lontana: se la collina e la valle appena fuori dalla foresta sono ancora bagnati dalla luce rossastra del sole, le colline e la montagna appena oltre sono piÃ¹ scure, giÃ invase dall'ombra. L'oscuritÃ incombe, ma l'infinito barbaglio permane, a definire ancora per qualche attimo ogni cosa, ogni ramo e foglia, ogni cespuglio e felce. A glorificarli.

Il paesaggio che si intravede sullo sfondo indica che siamo vicini al confine, oltre il quale la radura accoglie la vita civile e la cittÃ , le istituzioni che il drago con il suo fiato mefitico e le vittime sacrificali che richiede sconvolge (ora Ã¨ addirittura il momento della figlia del sovrano!), ma qui siamo ancora nella foresta che incombe. Il confine Ã¨ violato dal mostro, e cosÃ¬ abolito. San Giorgio, portando il mostro in cittÃ e poi uccidendolo, dopo aver fatto battezzare i cittadini, ricostituisce il confine e la differenza basandoli su un nuovo ordine, che il sangue del drago, divenuto vittima sacrificale a sua volta, sancirÃ in un vincolo sacro, a sua volta sancito dal mito. Nel momento scelto da Altdorfer perÃ² niente Ã¨ ancora deciso, la foresta circonda il cavaliere da ogni lato e il suo signore, il drago, lo guarda non ancora vinto e niente garantisce che lo sarÃ . Il guerriero perÃ² non teme il suo fiato nÃ© la sua vista e lo fronteggia. Non fugge, e forse giÃ questa Ã¨ una vittoria. (Il preannuncio di quella definitiva.)

Ma la foresta conserva tutta la sua magia, e la conserverÃ anche dopo l'uccisione del drago, dopo il ripristino dei confini. Richiusa di nuovo su se stessa, sul proprio mistero, che attrae e respinge, che minaccia ma anche dÃ rifugio a chi varca il confine (come ricorda R. P. Harrison, âil dio dei sacri confini nella religione romana era Silvanoâ, *Foreste*, Garzanti, 1992).

Alcuni hanno detto che tale era l'interesse di Altdorfer per il paesaggio che San Giorgio e il drago sono solo un riempitivo o una scusa, come se non si potesse rappresentare la selva da sola. CiÃ² che in un certo senso Ã¨ vero, perchÃ© se l'uomo diventa tale solo uscendo da essa, cioÃ¨ staccandosi dalla vita naturale, finchÃ© vi resta dentro non la vede, per lui la selva Ã¨ irrepresentabile. Come lo resta una volta che Ã¨ uscito, perchÃ© l'occhio che vi getta Ã¨ sempre esterno, le categorie e il modo in cui la vede sono quelle del fuori, del campo arato, del pascolo, del fiume, della cittÃ . PerÃ² intendere in questo senso la presenza dei due eroi, poichÃ© anche il drago lo Ã¨, sarebbe lasciarsi sfuggire un aspetto fondamentale del quadro: che la foresta Ã¨ protagonista, sÃ¬, ma lo Ã¨ proprio nel contrasto tra il cavaliere e il mostro. Ã fondamentale per entrambi: senza di loro, come senza lo scorcio verso l'esterno, anche se io avrei preferito che non ci fosse, sarebbe tutt'altra cosa. Ma una cosa di cui non saremmo qui a parlare.



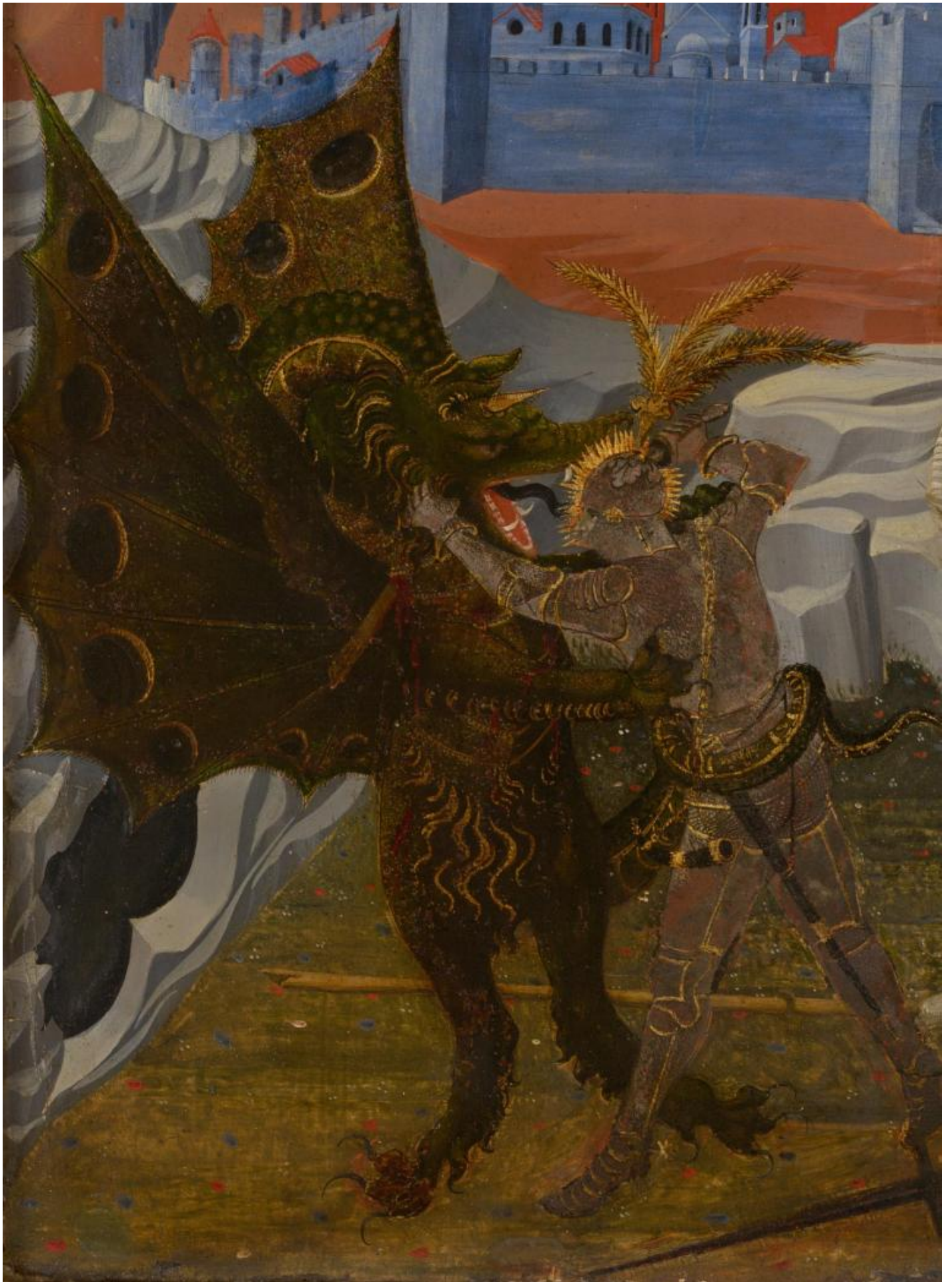

Il cavaliere ha solo una lunga spada, non la lancia che gli attribuiscono tutti gli altri pittori, con la quale infilerà, ferendolo e riducendolo in sua balia, il drago. Il piccolo vantaggio della distanza assicurata dalla lancia, l'intervallo che attenua la pericolosità del mostro, che resta comunque di grandezza e forza soverchiante, non è previsto. Quello che qui si preannuncia è più uno scontro corpo a corpo, un contatto diretto, senza mediazioni con l'avversario, che ha le sue armi: il fiato mefitico, le zampe con gli artigli, fauci enormi con denti affilati, una stazza superiore (come era stato rappresentato, con formidabile senso drammatico, nel [San Giorgio di Melbourne di Paolo Uccello](#), il solo a mia conoscenza che mostra un corpo a corpo vero e proprio: una stretta feroce e quasi erotica, come quella di Tancredi a Clorinda nel Tasso). Per il momento non succede ancora nulla. Il cavaliere sembra chinarsi per meglio guardare il suo avversario, per individuare le sue fattezze, i punti di forza ed eventualmente quelli deboli, quasi a prendere le misure per poi decidere che tattica adottare, aspettando forse che sia lui a fare la prima mossa, a spiccare un balzo per assalirlo, come sembra suggerire la sua posizione accucciata, ripiegato su se stesso pronto a spiccare il salto, la cui veemenza poi il santo sfrutterà per affondare la spada nella sua carne oltrepassando le dure scaglie della pelle che la protegge. Non è lui quindi che prende la rincorsa e aggredisce, ma aspetta a piede fermo, senza farsi intimorire, per sommare la propria forza e la durezza della spada all'impeto dell'assalitore. (Per rovesciare la forza in debolezza e viceversa, come quando si vince la tentazione, la potenza del richiamo del peccato.)



Il cavallo non sembra condividere l'atteggiamento calmo e risoluto del suo cavaliere, un po' si impenna per un moto naturale di paura, o forse reagendo al fiato mefitico del drago che ammorba le contrade vicine, al di là degli alberi, o all'odore e alla vista dei resti delle sue vittime, che per qui non sono esibite come in altri quadri (specie in Carpaccio), ma resta ancora sotto controllo.

È un attimo sospeso, di reciproca contemplazione dei contendenti, di studio. La lotta mortale è imminente, ma in questo momento ancora assente, lontana e forse in dubbio, come se essi si fossero incontrati, il trovarsi di fronte, e il reciproco scrutarsi e riconoscersi, la rendesse inutile.

Noi non sappiamo cosa accadrà, ce lo dice solo la leggenda. La leggenda ci dice che il santo ferì il drago e, liberata la principessa, lo condurrà in città senza ucciderlo prima che tutta la popolazione si sia convertita, chissà con quanta convinzione; ma al momento non sappiamo niente, possiamo dimenticarci dei contendenti, della povera ragazza atterrita, del padre sconvolto e trepidante, del popolo soggetto al duplice potere del signore e del terribile ricatto del mostro, e tornare alla foresta, alla sua maestà, alla fitta trama dei tronchi e del fogliame, alle mobili, scurissime ombre che proiettano, alla luce che li fa vibrare, e pensare alle nostre paure, alla solitudine davanti ai nostri draghi, alle minacce, ma anche al silenzio, al rifugio, alla quiete, al riposo.

Se continuiamo a tenere vivo questo spazio è grazie a te. Anche un solo euro per noi significa molto.
Torna presto a leggerci e [SOSTIENI DOPPIOZERO](#)

