

# DOPPIOZERO

---

## Franca Helg, la gran dama dell'architettura

Maria Luisa Ghianda

17 Maggio 2020

Seppure bisestile come l'attuale, il 1920 è stato un anno prolifico per la *scuola di Milano* di architettura. Ha infatti dato i natali a tre figure di rilievo internazionale, che si sono occupate anche di design: a Franca Helg, il 21 febbraio; ad Anna Castelli Ferrieri, il 6 agosto e a Vico Magistretti, il 6 settembre, tutti e tre allievi del Politecnico meneghino.

Franca Helg (1920 - 1986), "*la gran Dama de la Arquitectura*", come ebbe a definirla Valer Catrain nel 1990 "doveva essere una donna molto disciplinata e rigorosa con se stessa. [?] Discreta, sobria nella parola e nello sguardo; il suo portamento era deciso, il portamento di una persona che anticipa il passo con lo sguardo, l'udito e l'olfatto. E così era solita procedere nel suo lavoro." (idem, 2006)

I collaboratori dello studio che lei ha condiviso con Franco Albini ([si legga qui](#)) fino alla morte del maestro, avvenuta nel 1977, la chiamavano con deferenza *signora Helg*, invece, noi allievi della Facoltà di Architettura del Politecnico, dove lei ha insegnato *Composizione architettonica*, la chiamavamo *la Helg*, lasciando sottinteso il titolo di professoressa, come spesso fanno gli studenti, ma con quel rispetto nel tono che è tipico dei lombardi. Parlavamo di lei, insomma, con la stessa attitudine con cui a Milano e dintorni si suole dire *il Cattaneo*, *il Manzoni*, *il Gadda*, o *l'Arbasino*, dove l'articolo determinativo al singolare che precede il cognome ne sottolinea l'identità, l'unicità, per non dire l'assolutezza. Infatti, se il cognome ha valore connotativo, l'articolo che lo precede viene ad assumere, dalle nostre parti, un tratto denotativo, teso ad indicare, nell'esempio fatto, Carlo e soltanto quel Carlo dei molti Cattaneo, quell'Alessandro dei tanti Manzoni, Carlo Emilio dei vari Gadda e Alberto, e così va sans dire, tra gli Arbasino.

Nata a Milano da padre svizzero e da madre originaria della Germania del nord (che si chiamava Alice Ahrens), Franca Helg, ancora studentessa, completa la propria formazione di architetto nello studio BBPR (Gian Luigi Banfi, Lodovico Barbiano di Belgiojoso, Enrico Peressutti, Ernesto Nathan Rogers), dove impara a conoscere e ad applicare l'etica, la poetica e il linguaggio del razionalismo, cui resterà fedele per tutta la propria carriera. Nel 1952, sette anni dopo la laurea, inizia a lavorare nello studio di Franco Albini, dando vita a quello straordinario sodalizio da cui sortiranno edifici, musei, allestimenti e oggetti entrati a far parte della storia dell'architettura e del design.

Nei 25 anni in cui è durata la loro collaborazione, i progetti si sono susseguiti, dagli interventi di urbanistica, a quelli architettonici, si vedano, fra i tanti, i grandi magazzini *La Rinascente*, a Roma (1957-1960), le nuove terme Luigi Zoja a Salsomaggiore (1964-1970) e il palazzo SNAM a San Donato Milanese (1969-1972). Poi ci sono i restauri, come quello del monumento sepolcrale di Margherita di Lussemburgo a Palazzo Bianco (1956-86) e quelli di Palazzo Rosso (1952-62) a Genova; dell'isolato Fossati (1974-1980) a Milano e la ristrutturazione del complesso di Sant'Agostino (1963-1979) sempre a Genova; e ancora gli allestimenti museali, come quello della nuova Pinacoteca del Castello Sforzesco (1972-1980) a Milano e del chiostro e Museo civico degli Eremitani a Padova (1969-1986). E ancora i lavori per la metropolitana MM1 linea rossa di Milano (1963, con cui Franca Helg e Franco Albini, nel 1964, hanno vinto il premio Compasso

d'oro insieme a Bob Noorda), fino al progetto della stazione di Molino Dorino della stessa Metropolitana (1980-85), senza dimenticare gli arredi del negozio Olivetti a Parigi (1958-60), tanto per citarne soltanto alcuni. (Si ricorda che dagli anni sessanta sono entrati a far parte dello studio Albini-Helg anche Antonio Piva e Marco Albini, da quel momento cofirmatari dei progetti.)



*Sopra: Franca Helg e Franco Albini al tavolo di lavoro del loro studio milanese; Franca Helg e Franco Albini ricevono il Compasso d'Oro per il progetto e la realizzazione della metropolitana milanese, 1964. Sotto: Franco Albini e Franca Helg, Negozio Olivetti, Parigi, 1958; Franco Albini e Franca Helg, Nuova Pinacoteca del Castello Sforzesco, Milano, (1972 -1980). (Archivio Franco Albini, Franca Helg) Questo straordinario allestimento presentava, lungo le sette sale del percorso, leggeri pannelli in fibra di vetro sui quali erano appesi i dipinti, con una soluzione che aveva, a mio avviso, colte analogie con l'allestimento del MASP di Lina Bo Bardi. Nel 2001 il progetto originale di Albini Helg venne purtroppo sostituito con l'attuale, tecnicamente piÃ¹ sicuro ma indubbiamente piÃ¹ banale, con stravolgimenti analoghi a quelli 'inflitti' alla MMI.*

Sono molti anche gli oggetti di design che Franca Helg ha progettato con Franco Albini, come, ad esempio, la famosa poltrona *Tre pezzi* PL 19 (1957), la libreria LB7 (1957), il tavolo pieghevole TL8 (1958), tutti per Poggi ([si legga qui](#)), o come le lampade per Arteluce e per Sirrah, o le sedute in midollino per Vittorio

Bonacina, le maniglie per Olivari, il televisore *Orion 23* per Brionvega (1961), i gioielli e gli argenti per San Lorenzo e molto, molto altro ancora.

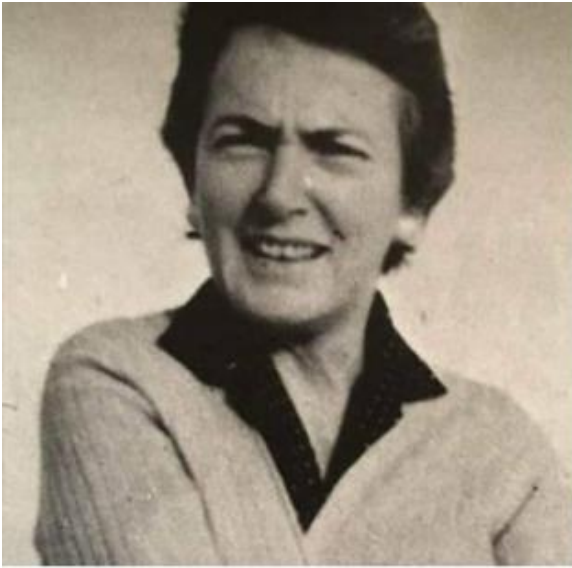

*In alto, da sinistra: Franca Helg e Franco Albini, Sistemazione del monumento sepolcrale a Margherita di Lussemburgo, Palazzo Bianco, Genova (1956); maniglia Agata, M116, per Olivari (1965); tavolo pieghevole TL8, (1958) e libreria LB7 (1957) per Poggi. In basso: Franca Helg e Franco Albini, arredi per la Metropolitana MM1 di Milano (1963); Franca Helg, poltrona Primavera in midollino per Vittorio Bonacina (1967); Franca Helg e Franco Albini, poltrona Tre pezzi PL 19 (1957) per Poggi.*

Ma Franca Helg ha creato anche opere in autonomia, soprattutto per Vittorio Bonacina, un'azienda brianzola specializzata nella lavorazione del giunco e del midollino per la quale, oltre ad Albini, hanno lavorato anche Gio Ponti, Joe Colombo, Gae Aulenti ed altri. Interessata soprattutto a indagare le potenzialità della linea curva che, traslando dal piano allo spazio, si muta in volume acquisendo così eccellenti virtù statiche, Helg ha progettato, tra le altre cose, la famosa poltrona *Primavera* (1967), esposta in permanenza al Philadelphia Museum of fine Arts e al Triennale Design Museum di Milano. Priva di struttura portante, questa poltrona si autoregge e sostiene il peso di chi vi si siede grazie al mirabile intreccio della trama di giunchi che ne origina la forma facendosi struttura.

A mio avviso, Ã la stessa personalitÃ di Franca Helg a trovare metaforico riscontro nella linea curva: sinuosa e solida nel suo divenir portante, essa Ã, infatti, al pari di lei, garbata ma tenace, formale e nello stesso tempo sostanziale. Non per nulla l'ha introdotta in molte realizzazioni architettoniche e di design concepite con Albini, quasi in armonico contrappunto con l'ortogonalitÃ astratta, magica e lieve, prediletta, invece, dal maestro. E penso si possa ritenere che sia anche da questo dialettico gioco di contrasti che scaturisce l'eterna bellezza dei lavori che hanno progettato insieme.

Franca ha poi sempre mostrato una cura meticolosa per il dettaglio (forse mutuata in gioventÃ<sup>1</sup> da Enrico Peressutti, di cui si narra essere stato un perfezionista del minuto particolare) che la portava a disegnare addirittura gli esecutivi dei progetti per Bonacina in scala 1:1, una scala assai provvida per realizzare i prototipi dei suoi pezzi, tutti connotati da uno sviluppo lineare oltremodo complesso. In proposito, ecco le sue parole:

"Il dettaglio Ã fondamentale per la definizione dell'insieme, il dettaglio puÃ<sup>2</sup> determinare un progetto e certamente lo caratterizza. Il risultato complessivo dell'opera Ã connesso ai dettagli, per disegno e qualitÃ. Il dettaglio incide sui valori spaziali e volumetrici del costruito."

Prima che a Milano, al cui Politecnico approda nel 1963 e dove ottiene la libera docenza nel 1967, Franca Helg ha svolto attivitÃ accademica allo IUAV di Venezia, come assistente di Lodovico Barbiano di Belgiojoso. Successivamente ha insegnato design all'UniversitÃ Tecnica di Monaco e alla FacoltÃ di Architettura dell'UniversitÃ Cattolica di CÃrdoba, in Argentina, senza contare i seminari di specializzazione da lei tenuti in Spagna, Ecuador, Colombia, Brasile e PerÃ<sup>1</sup>.

"Franca Helg aveva una indubbia predisposizione alla didattica, un raro talento nell'insegnare. [...] Chiunque l'ascoltasse capiva questa sua predisposizione ad insegnare come trasmissione di un sapere derivato da una esperienza che lei stessa, e per prima, non considerava conclusa ma in pieno svolgimento." (Galliani, 2006)

Costantemente attenta alla ricerca del nuovo, senza mai dimenticare il rispetto per la tradizione, nei suoi progetti Helg, con il rigore metodologico che la contraddistingueva, ha saputo sapientemente fondere modernitÃ e classicitÃ, razionalitÃ e creativitÃ, dando vita a esiti di raffinata eleganza e di ineguagliata semplicitÃ, sempre avulsi dalle mode culturali del momento e scevri da ogni rigurgito di accademismo.

Inoltre, il suo "atteggiamento di passione per la realtÃ credo abbia ramificati collegamenti con gli atteggiamenti generati dal *Personalismo* di Mounier e dalla *Fenomenologia della percezione* di Husserl, entrambi i pensieri presenti, con le mediazioni di Adriano Olivetti e del suo gruppo, negli ambienti piÃ<sup>1</sup> impegnati dell'intellettualitÃ milanese del dopoguerra." (Pandakovic, 2006)

Ci si riferisce qui ai rapporti di scambio culturale che Ernesto Nathan Rogers e Lodovico Barbiano di Belgiojoso intrattenevano con l'olivettiano ingegner Roberto Guiducci, oltre che alla frequente partecipazione di Enzo Paci, allievo di Antonio Banfi, alle loro lezioni in facoltÃ, alle quali era presente, in qualitÃ di assistente alla didattica, la stessa Helg, non escluso il frequentatissimo libero corso di Estetica che era stato invitato a tenervi Umberto Eco.

Dopo Lina Bo Bardi, insieme alla coetanea Anna Castelli Ferrieri e alle piÃ<sup>1</sup> giovani Gae Aulenti, Cini Boeri, Lella Vignelli e Nanda Vigo, Franca Helg ha anche l'indubbio merito di essere stata tra le prime donne italiane ad esercitare la professione di architetto e di designer e a guadagnarsi successo e fama internazionali entrando, a buon diritto, nella Storia dell'Arte.



A lei dobbiamo, oltretutto, eterna riconoscenza per aver salvato dalla deportazione Ernesto Nathan Rogers, caricandoselo sulle spalle e portandolo in salvo in Svizzera.

Onore al merito.

### **Per saperne di pi :**

Per *scuola di Milano* di architettura si suole intendere quella peculiare scuola di progetto, nata nel capoluogo lombardo nel secondo dopoguerra che, affondando le proprie radici nell'impegno sociale della cultura, mirava a conciliare, con *continuit *, la modernit  con la tradizione (*Casabella Continuit * si chiam <sup>2</sup>, infatti, la rivista quando a dirigerla, dal 1954 al 1965, fu Ernesto Nathan Rogers, il padre culturale di quella scuola), coniugando gli insegnamenti morali e formali del Movimento Moderno europeo con il bagaglio storico ereditato dalla classicit , nella salvaguardia delle preesistenze ambientali.

Le citazioni sono tratte da: *Franca Helg, la gran dama dell'architettura italiana*, a cura di Antonio Piva e Vittorio Prina, Atti del Convegno tenutosi alla Facolt  di Architettura del Politecnico di Milano nel gennaio 2006, Edizioni Franco Angeli, 2006, pp. 223, â¬ 20.50

---

Se continuiamo a tenere vivo questo spazio   grazie a te. Anche un solo euro per noi significa molto.  
Torna presto a leggerci e [SOSTIENI DOPPIOZERO](#)

---

