DOPPIOZERO

Colori 6. Storia del verde

Marco Belpoliti
13 Agosto 2022

Il verde Ã¨ dappertutto. Nella *Genesi* il terzo giorno JahvÃ¨ fa germogliare le erbe e le piante sulla Terra, e il mondo diventa verde. Po crea il verde Eden, il giardino abitato dai nostri progenitori. Ma Adamo ed Eva lo perdono e gli umani abiteranno Nod la cittÃ rossa di mattoni costruita da Caino composta di terracotta, rossa come suo padre Adamo creato dallâ??argilla. La storia di questo colore cosÃ¬ presente intorno a noi Ã¨ paradigmatica.

Quando si parla di colore bisogna tenere presente, scrive Manlio Brusatin, che i colori non sono corpi, ma figure. Per cui parlare del verde vuol dire inseguire tante figure nel passato e nel presente. Dal canto suo lâ??artista Valerio Adami ha scritto che il colore Ã¨ molto piÃ¹ ciÃ² che si pensa che ciÃ² che si vede. PerchÃ© vediamo il verde? PerchÃ©, dicono i fisici, quella â??cosaâ?• verde assorbe tutti i colori tranne il verde, che viene respinto. Il verde Ã¨ il colore dellâ??infanzia, dellâ??amore, della speranza, della fortuna, del gioco, del denaro, della primavera e della giovinezza.

Tuttavia ha una sfortuna: Ã¨ chimicamente instabile nella pittura come nella tintura. Forse proprio per questo Ã¨ stato associato nel corso dei secoli a ciÃ² che Ã¨ mutevole, effimero, volubile, scrive Michel Pastoureau. SarÃ solo con il Romanticismo che diventerÃ il colore della Natura, della libertÃ , dello sport, della salute, dellâ??igiene e dellâ??ecologia. Ma partiamo dallâ??inizio. Nelle pitture del paleolitico non câ??Ã¨; il verde Ã¨ fuori, tutto intorno. Il mondo greco, che possiede un lessico cromatico relativamente povero, e spesso impreciso, per indicarlo usa il termine *glaukos*: ora Ã¨ il verde, ora il grigio, ora il blu e a volte persino il giallo e il marrone.

In Omero verde Ã¨ il colore dellâ??acqua, degli occhi, delle foglie, del miele. Poi câ??Ã¨ *chloros*, incerto tra il verde e il giallo; e nellâ??etÃ ellenistica emerge il termine *prasinos*, â??colore del porroâ?•. Nel mondo latino câ??Ã¨ *viridis*, verdeggiare, prosperare; e *vis*, forza; *vir*, uomo, maschio; *ver*, primavera. Ci sono altre parole per indicarlo, come *ceruleus*: le sfumature di verde e anche di blu. Per gli egizi *vrd* era denotato dal segno del papiro, figura nella loro pittura e ha significati positivi: fecunditÃ , gioventÃ¹, crescita, rigenerazione; presso gli Atzechi Ã¨ *quetzal*, la fertilitÃ .

La Bibbia ebraica Ã¨ povera nel lessico del colore; meglio va con la *Vulgata*. A Roma Ã¨ un colore â??barbaroâ?•, in uso presso i Germani, ed Ã¨ difficile fissarlo sui tessuti. Insomma un colore presente e insieme assente. Poi accade qualcosa dâ??imprevisto: Innocenzo III (1198-1216) prima di salire al soglio pontificio scrive un trattato sulla messa e stabilisce i colori dei paramenti per le feste. Per esclusione rispetto al bianco, al rosso e al nero, introduce il verde come â??colore medioâ?•; il giallo e il blu sono non ci sono.

Parallelamente il verde diventa il colore dellâ??Islam. Non subito, solo dopo il XII secolo con la caduta dei Fatimidi. In buona sostanza nel corso del Medioevo il verde comincia la sua lenta ascesa, seppur meno rapida di quella del blu. Il verde si ritaglia cosÃ¬ un posto in quanto colore equilibrato e decoroso. Ed Ã¨ proprio nel corso del Medioevo che diventa il colore della Primavera, dellâ??amore profano e della gioventÃ¹. Câ??Ã¨ perÃ² nel contempo anche un verde negativo: segno del diavolo, delle streghe e del veleno.

Gli animali fantastici sono verdi: drago, serpente, idra, basilisco, sirene; e altri meno fantastici: coccodrillo, rana e cavalletta. La stessa balena nei codici miniati Ã¨ raffigurata in verde, poichÃ© lâ??acqua Ã¨ di quella

tinta, e non ancora, come avverrÃ in seguito, blu. Giuda Ã¨ rappresentato alternativamente con le vesti verdi e gialle. Come ha fatto a cadere in disgrazia? Una risposta certa non câ??Ã¨. Di sicuro, in unâ??epoca in cui lâ??industria tessile diventa in Occidente la piÃ¹ importante, il fatto che non si sappia fissare bene questo colore diventa una difficoltÃ per la sua diffusione. Alla luce delle candele il verde dei tintori appare grigio o nero, per nulla intenso e luminoso come il blu.

Dal XV al XVII secolo si stabilisce lâ??identificazione tra i colori e i peccati capitali, per cui al verde, forse per via della sua aciditÃ , tocca lâ??avarizia, mentre al giallo lâ??invidia, alla lussuria il rosso, allâ??ira il nero e allâ??accidia il bianco o il blu. Pian piano il verde diviene un colore secondario, colore misto: Ã¨ il risultato dellâ??unione di blu e giallo. Retrocesso non tornerÃ piÃ¹ nel girone principale, se non solo parzialmente con il Romanticismo. Per Goethe la voce umana Ã¨ verde; e questo Ã¨ il colore dei borghesi, rasserenante, di cui il poeta consiglia di dipingere gli interni delle case.

PerÃ² prima di questa parziale riscoperta, nella considerazione coloristica e nel costume, deve subire la concorrenza del blu, e lâ??accostamento tra questo colore e il verde appare improponibile. Nel Settecento lâ??indaco americano ha reso il blu il colore piÃ¹ ricercato e il dominio della cultura visiva protestante cromofobica ha nociuto al verde, per quanto i pittori lo utilizzino sempre.

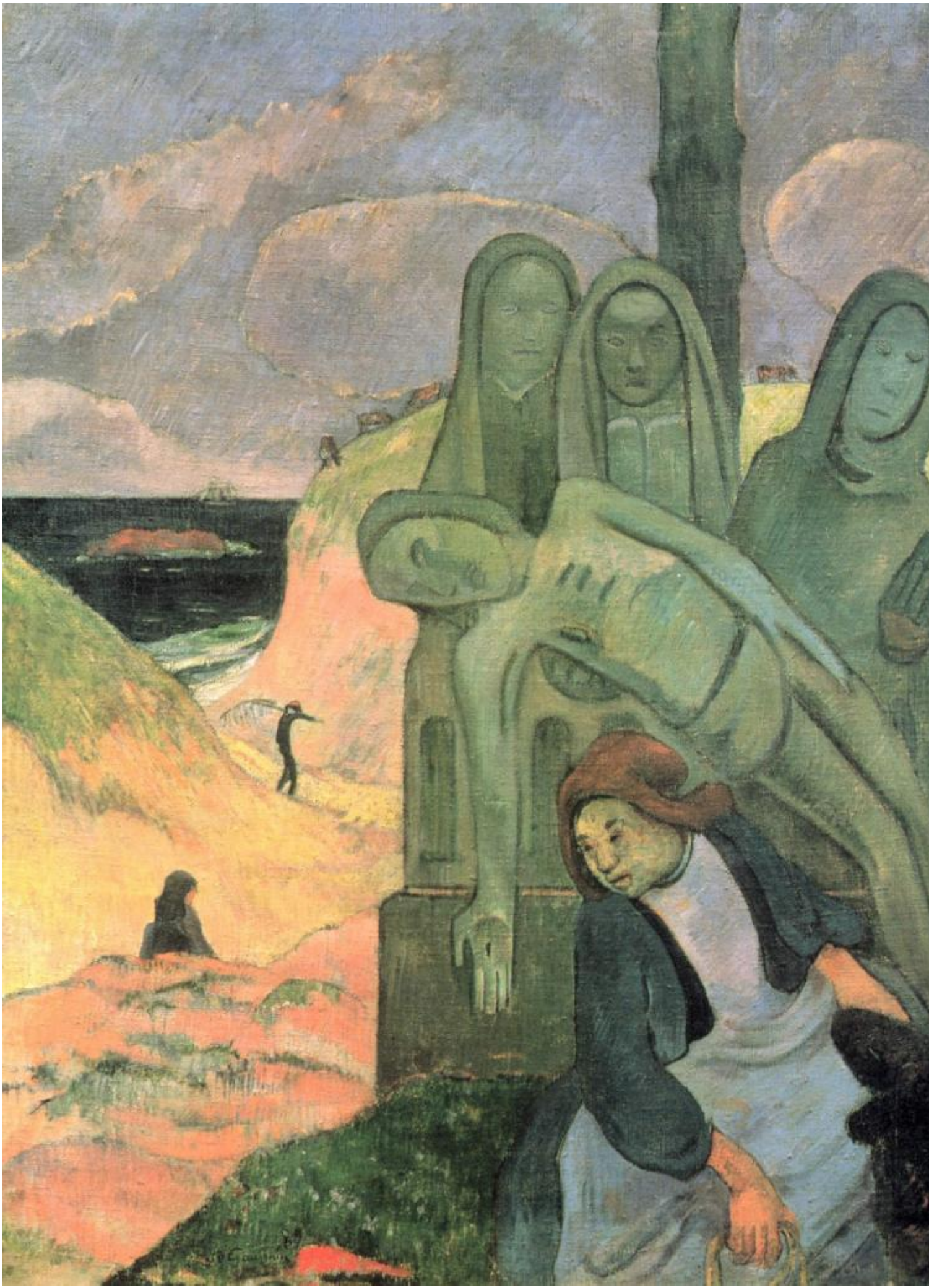

Prima che Newton nel suo spettro ponga il rosso a separare il verde dal giallo, nella scienza come nella cultura materiale il verde Ã¨ declassato. Saranno solo alla fine del Settecento il culto degli alberi e della vegetazione e lâ??attenzione ai boschi e ai prati a ridargli importanza, seppur sempre come â??colore terzoâ?• .

Tuttavia, grazie al suo retaggio medievale, resta lâ??idea che sia il colore della libertÃ , e per questo si trasforma in segno di autorizzazione; a partire dalla metÃ del Settecento nella segnalazione nautica il verde significa â??via liberaâ?•. Il primo semaforo rosso e verde Ã¨ installato nel 1868 a Londra. Da allora Ã¨ soggetto a continui alti e bassi: ricercato in quanto colore della vegetazione, non sfonderÃ mai come colore di moda, nonostante lâ??Imperatrice Eugenia, imitata in tutta Europa, lâ??indossi.

Dopo la diffusione delle teorie di Michel-EugÃ¨ne Chevreul (1839), e la pubblicazione del suo *De la loi du contraste simultanÃ© des couleurs*, lâ??idea che i colori si dividano tra â??primariâ?• (blu, rosso, giallo) e â??complementariâ?• (verde, viola, arancione), sostituisce in pittura la distinzione pratica sulla tavolozza tra colori semplici e colori mescolati. Anche lâ??arte astratta lo considererÃ con Mondrian un colore inutile.

Il Bauhaus non lo ama. E oggi? Pastoureau lo definisce un colore ideologico. Il movimento dei Verdi in Europa e lâ??ecologismo ne fanno un colore â??pulitoâ?•. I *GrÃ¼nen* esprimono le preferenze nordiche? I vichinghe amavano il verde rispetto al blu delle distese marine e al bianco della neve che copre le loro terre. Colore messianico? Nelle nostre cittÃ grigie e poco colorate, il verde appare in insegne e cartelloni pubblicitari e nei richiami luminosi delle farmacie. Colore calmo e naturale. Tutti alla ricerca del verde.

Cosa leggere per saperne di piÃ¹

Verde. Storie di un colore di M. Brusatin (Marsilio) Ã¨ un libro importante insieme a *Storia dei colori* (Einaudi), un piccolo grande classico la cui lettura Ã¨ indispensabile; il libro di M. Pastoureau: *Verde. Storia di un colore* (Ponte alle Grazie) Ã¨ una storia del verde secolo dopo secolo; dello stesso autore: *Un colore tira lâ??altro* e *I colori del nostro tempo* (Ponte alle Grazie), due libri di allegre e curiose divagazioni sul colore, compresa la sua autobiografia; sul colore nella pittura importante: Giuseppe Di Napoli, *Il colore dipinto* (Einaudi); Kassia St Clair, *Atlante sentimentale dei colori* (Utet) con le sue storie curiose Ã¨ sempre una piacevole lettura.

Questo articolo Ã¨ apparso in forma piÃ¹ breve in â??La Repubblicaâ?• che ringraziamo.

Leggi anche

Marco Belpoliti | Colori 1. Storia del Rosso
Marco Belpoliti | Colori 2. Storia del Bianco
Marco Belpoliti | Colori 3. Storia del Blu
Marco Belpoliti | Colori 4. Storia del Nero
Marco Belpoliti | Colori 5. Storia del Giallo

Se continuiamo a tenere vivo questo spazio Ã¨ grazie a te. Anche un solo euro per noi significa molto.
Torna presto a leggerci e SOSTIENI DOPPIOZERO