

DOPPIOZERO

Paesaggio e Figura. Conversazione con Ruggero Savinio

Clio Pizzingrilli

28 Settembre 2022

È di norma, parlando di Ruggero Savinio, iniziare dal suo nome ovvero dai suoi nomi: quello anagrafico, de Chirico, e l'altro, il nome escogitato da suo padre, Alberto, per affermare la propria identità rispetto al fratello Giorgio. Non occorre sottolineare, più di quanto non sia già stato sottolineato, il peso, l'ingombranza della presenza di due artisti tanto straordinari nella vita di Ruggero Savinio, laddove vale forse assai di più dare conto della responsabilità con cui Ruggero Savinio ha intrapreso una ricerca sua propria senza indugiare in alcun modo sulle lezioni parentali. Avviato all'arte dallo zio, Ruggero Savinio ha infatti subito delineato una propria autonomia artistica, volgendosi alla pittura informale di Fautrier durante il suo soggiorno parigino tra la fine degli anni cinquanta e gli inizi dei sessanta.

Ed è invero il rapporto fra luce e materia e colore in un amalgama insolubile a determinare l'intero percorso espressivo di Ruggero Savinio, dalla prima mostra a Roma nel 1956, presentato da Giuseppe Ungaretti, alla più recente, tenuta a Milano, nelle sale di Palazzo Reale, tra maggio e settembre di quest'anno, nella quale sono state raccolte opere dal 1959 al 2022. Se Ruggero Savinio è stato indirizzato alla pittura dallo zio, del padre ha accolto il talento della scrittura: numerosi sono infatti i suoi libri saggistici, come il fondamentale *Il senso della pittura*, e narrativi, come *Il cortile del Tasso*. Ruggero Savinio ha continuato a credere nella pittura anche in anni in cui la pittura si è ammutolita; è stato ed è uno dei rari artisti ad averlo fatto, senza dubbio in Italia, non di meno in Europa.

La conversazione che segue è incentrata su un tema decisivo della pittura di Savinio, la figura.

Clio Pizzingrilli: Stabilisco due *facies* nella tua pittura: una il paesaggio, l'altra la figura umana. Nel paesaggio includo l'interno, la stanza. Il paesaggio, sia il fuori che il dentro, è il fondo; in termini pittorici è espresso attraverso una interpretazione dell'informale. Una stanza, una marina, un gruppo montuoso, una estensione boschiva vengono resi secondo la procedura tecnica e concettuale della pittura informale, ma la specificità della scena non viene annullata: la scena, per così dire, deve risultare essere una stanza, un gruppo montuoso, una marina, una estensione boschiva, se non che è già sempre stata un dipinto o per meglio dire una vista che è eo ipso un dipinto. Si può dire che nella tua visione il mondo viene osservato, considerato nella misura in cui è immanentemente trasfigurato in termini pittorici. In questo senso si può parlare di informale, in quanto la vista delle cose del mondo, che sono nel mondo, sono già subito private dell'aspetto reale. Dunque, il paesaggio sembra essere assunto come dato intrapittorico. In altre parole, quando osservi un paesaggio, lo consideri attraverso la tua memoria di pittore, di frequentatore di musei, di studioso di pittori, di modo che sovrapponi mnemonicamente il paesaggio che ti è intimo al paesaggio che ti sta davanti. Tale pratica conduci ricorrendo a impasti di colore molto densi, mescolati a materie calcinose, come molti pittori nel passato hanno fatto.

Ruggero Savinio: Giusta la distinzione, nella mia pittura, fra paesaggio e Figura. Uso la maiuscola per ricordare la centralità e, direi, la maestà della figura umana nella nostra tradizione. Queste maestà e centralità rimangono un residuo di memoria e forse una nostalgia nella pittura moderna. Picasso è un esempio della persistenza, seppure mascherata, del realismo in figura. I due temi, anzi i due generi, figura-

paesaggio, sono in un rapporto che a me sembra di amoroso conflitto. Il paesaggio Ã lo sfondo della figura, cioÃ dellâimmagine dipinta. Ã la natura che accoglie e respinge la figura, che deve districarsi dallo sfondo per emergere nella sua integritÃ .

Clio Pizzingrilli â Su questo fondo, su questa scena Ã collocata lâaltra *facies*, la figura umana. La figura che dipingi rappresenta pose che fanno riferimento ad una precisa codificazione. Ã noto che gli scultori, i pittori della classicitÃ andavano a studiare negli spettacoli le attitudini, le pose, i gesti dei danzatori e in seguito dei mimi; ma Ã altrettanto noto che i danzatori, i mimi, a loro volta, sceglievano i loro modelli, conformavano le pose e i gesti sulle pose e i gesti figurati nei capolavori dellâarte. Gesti e pose sono state catalogati. Fra i testi sullâargomento, faccio riferimento a *La Danse Greque antique dâaprÃs les monuments figurÃs*, di Maurice Emmanuel, musicologo, studioso della musica greca antica, vissuto tra il 1862 e il 1938. Vorrei accennare brevemente ad alcuni gesti e pose catalogati nel testo.



Il gesto rituale delle divinit  curotrofe, antichissimo, di origine orientale, rappresentato dalla dea che porta la mano al seno come per farne uscire il latte. L'arte greca si appropria del gesto, ma lo trasforma nel gesto di Afrodite pudica. Prassitele lo elabora nella sua Afrodite cnidia.

Il gesto degli adoranti, una delle forme pi  ordinarie dell'adorazione *proskynesis*, consistente nel tendere le braccia in avanti, le palme delle mani volte in alto.

Il gesto del sandalo riallacciato, rappresentato dalla dea Afrodite che si tiene su una gamba, l'altra sollevata, mentre si riallaccia il sandalo.

Il gesto del velo. Consiste nel togliere il velo dalla testa o dal busto. Nel V e nel IV secolo l'intento di questo gesto   anzitutto pudico; il velo   un bastione mobile, dietro cui la donna si trincerava. Il gesto attraverso il quale la sposa allontana il velo dal viso che ne era nascosto   stato chiamato gesto nuziale. Lo stesso gesto nella Latona del Louvre, pur conservando il medesimo formalismo,   rovesciato divenendo lascivo.

Ci sono poi le pose e i gesti della vita quotidiana. Gesto della tunica, uno dei motivi che i pittori di vasi e gli scultori hanno maggiormente ripetuto. Il gesto   in qualche modo istintivo nella donna che indossa un mantello lungo. Consiste nel prendere lievemente con la mano un lembo del manto per rendere pi  liberi i movimenti delle gambe e scoprire i piedi     un gesto che esibisce una qual *coquetterie* che abbellisce l'incedere.

Gesto virile del braccio nel mantello *cheir en imatio*. Nel V e IV secolo questo gesto indica il riposo; gli oratori ne facevano l'espressione della loro dignit  . A partire dal III secolo perde la solennit  .

Gesto della mano sull'anca. Rappresenta nobilt  , al tempo stesso   un gesto familiare.

Gesto del braccio curvo al di sopra del capo. Nel V e nel IV secolo esprime energia e disposizione alla lotta; in seguito, nell'arte ellenistica, diviene il gesto della mollezza e dell'abbandono oppure del sommo riposo, per es. il gesto della *belle dormeuse*.

Gesto dell'Afrodite *anadyomene*, che nasce dal mare. Rappresenta la dea che si torce i capelli uscendo dalle acque; bench  concreto, si trasforma in un *geste coquet*.

Gesto del versatore. Tiene la mano levata in alto a reggere un vaso, il cui contenuto versa in un'urna *phyale* che regge con l'altra mano; in questo modo il liquido descrive una curva elegante.

Progressivamente pose e gesti trascorrono verso significati del tutto diversi, se non opposti, ai significati che avevano in origine, ci  nondimeno non si rinuncia ad impiegarli. Si pu  dire che i gesti, le pose che formano le tue figure rientrano in questo catalogo? Credo che non lo si possa negare, poich  la tua figurazione   di stampo eminentemente mitico.

Ruggero Savinio   Le figure nella loro integrit  , tu le enumeri con le differenze di postura e di significato.   importante la tua enumerazione. Anch'io, a suo tempo, ero interessato ai *gesti* della pittura antica, che, come sai, hanno un senso che trascende l'immagine e che per noi adesso   diventato muto, pura scelta formale. L'accoglimento e il conflitto fra paesaggio e Figura, cio  l'affondamento nella natura o l'emersione da essa,   una costante della pratica pittorica. I pittori chiamano materia tutto quello che trattiene l'immagine dentro l'indistinto naturale. In termini di filosofia antica si potrebbe chiamarlo *chora*. In termini di fisica si pu  parlare di continuit  e discontinuit  . La figura, se emerge o tende a emergere, vuole proporre la propria discontinuit  nell'infinito continuo.

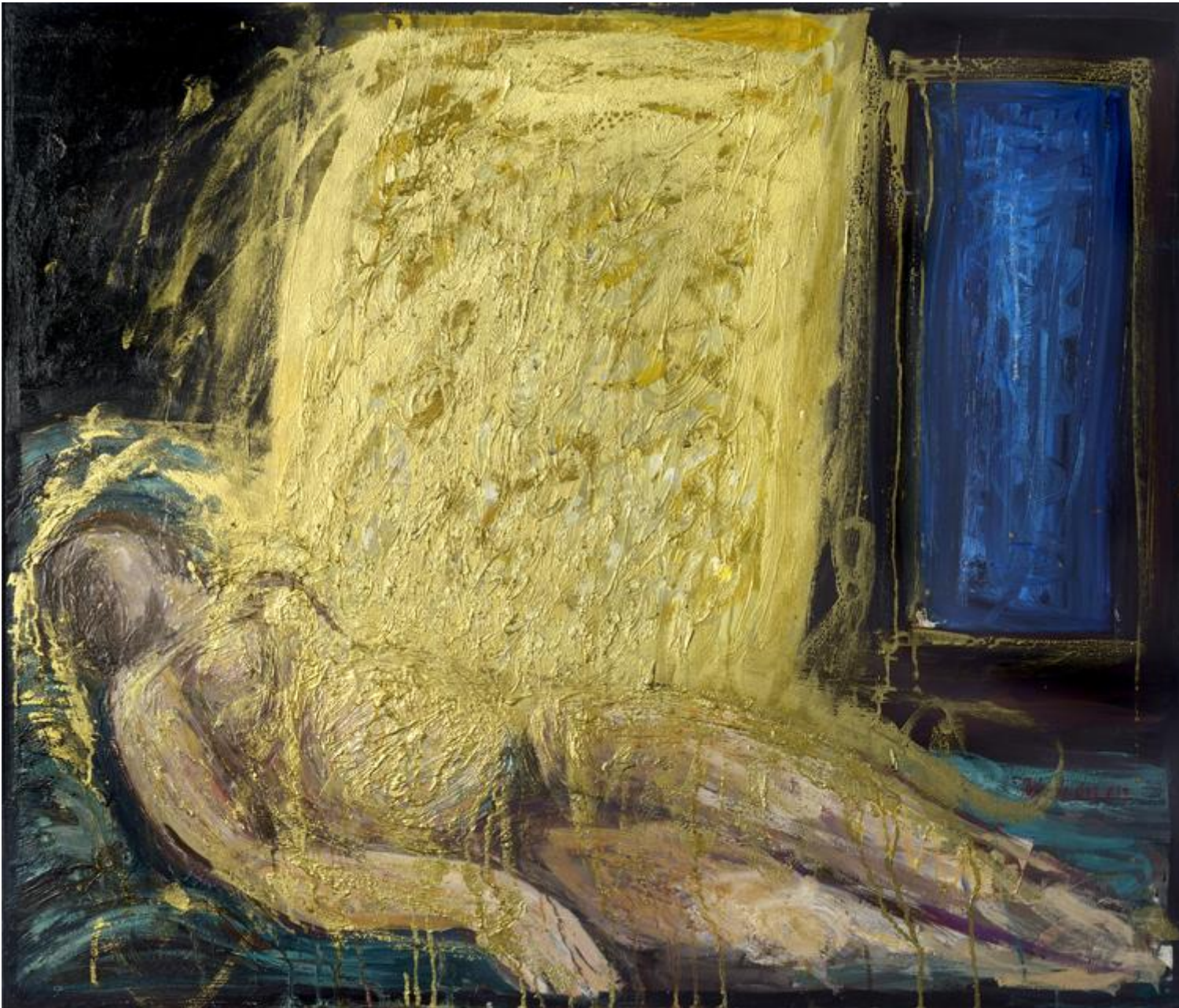

Clio Pizzingrilli - L'arte colta, dal mio punto di vista borghese, del XIX secolo sembra rimuovere l'origine di questi gesti e pose o, per dire meglio, se ne appropria senz'altro per poi rifigurarli altrimenti. Un caso per me esemplare in questo senso - la pittura di Pierre Bonnard, dove i gesti, le pose sono collocati in un ambito di lieve inquietudine borghese. Ugualmente, tuttavia, le stesse figure dolenti, torte, livide di Schiele, quasi *cartoon*, ma senza alcun residuo borghese, sembrano rimuovere gli *schemata* originali ovvero applicarli alla psicopatologia della contemporaneità.

Ruggero Savinio - Nomi Bonnard. In Bonnard il paesaggio vero e proprio, quello che si offre allo spettatore come oggetto di contemplazione, - separato dall'interno per mezzo di un'apertura, finestra o porta. Ma anche l'interno - un paesaggio naturale, dentro il quale le figure si accartociano, si divincolano per tendere all'integrità.

Clio Pizzingrilli - - poi il caso di Joseph Thomas Monticelli, il cui impasto spesso, gessoso sembra annunciare la tua pittura. La pittura di Monticelli deve essere ugualmente collocata nell'ambito borghese del XIX secolo, ma con una differenza, che le figure di Monticelli sono rappresentate con ironia, talora con sarcasmo, con derisione sommessi; in certo modo, sembra che la figurazione di stampo fragonardiano abbia perso ogni certezza, lasciando apparire qua e là aspetti di dissoluzione, - a dire di critica della gestualità mitica, dalla quale pure il pittore non sa distogliersi, alla quale si tiene legato irrisolubilmente.

Ruggero Savinio ?? In Monticelli, che tu, forse giustamente, vedi come un mio precedente o modello, la natura invade la figura dentro la sua intima presenza. Ricordo il desiderio di Testori di poter vedere una mostra di ritratti di Monticelli. Nei suoi ritratti la natura, eczemi, pustole, bolle, virgole, punti, cifre, invade i volti, si arrampica sui tratti sovrapponendo la propria epidermide dipinta all'epidermide dei soavi visetti infantili. La natura-paesaggio e la Figura diventano la stessa cosa.

Clio Pizzingrilli ?? Ora, quale pu? essere l'aspetto di una figura umana attuale, quale la sua apparenza o apparizione? ? possibile la pittura di una figura che sia l'apparenza o apparizione di un'altra specie di umano, non una figurazione alterata dell'umano che gi? sempre c' stato, ma di un umano non ancora sempre inverato dagli schemi di pose e gesti notificati, non ancora sempre inchiodato in quelle rappresentazioni? La domanda pu? anche essere posta nel seguente modo: che apparenza o apparizione pu? avere un umano attuale, un umano tr? d'ito attraverso gli schemi figurali attinti alla mitologia, ma di questi irrimediabilmente *amissus*? Se si prende la Scuola di Londra, si constata che l' si tentato di dare risposta a questa domanda dilavando la figura, cancellandola, scontornandola; ma si pu? affermare che quella figurazione identifichi o almeno accenni ad una nuova apparizione umana? Il sospetto che quella figurazione abbia solo giocato di sponda ? forte. Se si prendono i disegni di *Samson and Delilah* di Frank Auerbach, tratti dall'opera analoga di Rubens, si constata una assoluta concettualizzazione, che esonera e il racconto biblico e, soprattutto, l'originale, di cui i disegni sono la copia smaterializzata, rispetto al ricco e materico originale rubensiano. Pertanto, ? come se l'apparenza o apparizione di un umano nuovo o, per meglio dire, mai ancora venuto alla luce, se si vuole un umano secondario, rimasto fin qui sempre secondario rispetto all'umano principale, l'umano antropocentrico, non si sappia dove, come cercarla, altro che decostruendo le apparenze gi? state. Ma questo non dice ancora nulla sulle apparenze rimaste secondarie.

Ruggero Savinio ?? Tu alludi al mio modo di dipingere, quando parli del conflitto, per esempio, in certi pittori inglesi, fra natura, materia, che tu identifichi nell'informale, e il desiderio ?? nostalgico ?? di emergere come Figura. Il fondo, la natura, la materia non sono necessariamente paesaggio. Tutto lo spazio che accoglie o respinge la Figura ? paesaggio, anche lo spazio chiuso e domestico.



Clio Pizzingrilli â?? Evidentemente, lâ??ho detto allâ??inizio di questa conversazione.

Ruggero Savinio â?? Per quello che mi riguarda, penso di essere mosso da un desiderio doppio, quello che ho descritto come confusione nella natura-materia e quello di emergere in unâ??intgra maestÃ di Figura. Sarebbe facile dire che una figura integra e addirittura maestosa nella modernitÃ non Ã possibile, ma il gioco fra le due istanze continua, provocato anche dal caso e dai suoi portati. Del resto, Ã un gioco al quale credo che la pittura non possa rinunciare, se non vuole cadere, da una parte, nella zona della tecnica meccanica e, dallâ??altra, in una rarefazione alla Rothko.

Clio Pizzingrilli â?? Nel capitolo dedicato alla figura degli *Studi su Dante*, Erich Auerbach traccia una storia fondamentale della parola *figura*. Il termine *figura*, che ha lo stesso tema di *ingere*, significa allâ??origine â??formazione plasticaâ??, per la prima volta impiegato da Terenzio nellâ??*Eunuchus*, che di una fanciulla dice â??nova figura orisâ?•, forma singolare del viso, di modo che lâ??aspetto della novitÃ e della trasformazione Ã giÃ subito implicito nel termine. Il greco, a differenza del latino, possiede molti termini per dire *figura*: *morphe*, *eidosis*, *schema*, *typos*, *plasis* et al. *Morphe* e *eidosis* indicano la forma o idea che informa la materia; *schema*, la figura sensibile di tale forma (cfr. la *Metafisica* di Aristotele); *plasis* indica la tendenza della figura a espandersi nella direzione della statua, scrive Auerbach, dellâ??immagine, del ritratto. Un passaggio notevole nella evoluzione della parola devesi, nel I secolo, a Quintiliano, che elabora la nozione di *figura* retorica. In ambito religioso, il concetto di *figura* Ã assolutamente decisivo nella interpretazione cristiana dellâ??Antico Testamento. In *Romani* e in *I Corinti*, Adamo Ã detto *typos* del Cristo futuro. In Paolo tutta lâ??interpretazione figurale verte sul tema dellâ??opposizione fra Legge e Grazia, laddove lâ??antica legge, quella scaturita dalle tavole mosaiche, viene trascesa nella misura in cui pre *figura* il Cristo. Ã attraverso lâ??interpretazione figurale che lâ??Antico Testamento si trasforma da libro della Legge in una sequela di figure del Cristo. Lungo questo cammino della parola, la figura dipinta appare meno spontanea di quanto sembri, meno disinvolta o naturale o semplice; al contrario, viene alla presenza in tutta una gravezza e complessitÃ, di tale che dipingere la figura assume una pregnanza formidabile e crea nel guardatore una aspettativa che il pittore non puÃ tradire â?? come scrive Auerbach a proposito delle figure della *Commedia*, le figure sono forme provvisorie di â??alcunchÃ© di eterno e sovratemporale â?! questo eterno Ã giÃ figurato in esse, ed esse sono dunque tanto realtÃ provvisoria e frammentaria quanto realtÃ sovratemporale dissimulataâ?•.

Ruggero Savinio â?? Per conto mio, nel voler continuare a praticare una pittura di Figura, ho sempre cercato i maestri che mi potevano aiutare. Dagli antichi: Tiziano con la sua costruzione-disfacimento, o Figura-disfatta, ai moderni che abbiamo nominato: Bonnard, al quale aggiungerei Vuillard, e poi Munch, che considero un riferimento necessario per chi voglia fare nella modernitÃ una pittura di Figura. Munch soleva contornare le sue figure di linee, righe luminose, pratica peraltro usata anche dai pittori antichi (Guercino). Certe volte questi contorni luminosi in Munch diventano protagonisti, costruiscono la figura intera. Lâ??attrazione-dissidio si dÃ senza conciliazione.

Clio Pizzingrilli â?? Vorrei tentare unâ??ultima mossa in questa *randonnÃ©e* sulla figura, soffermandomi brevemente sulla influenza esercitata da Giovan Battista Marino su Poussin. Le tecniche pittoriche di Poussin possono essere, e invero sono state indagate attraverso la comparazione con la strategia poetica di Marino. Nella stessa misura in cui Marino pratica, non inventa, una strategia poetica che combina insieme fonti plurime, Poussin sperimenta una pittura che Ã manipolazione di miti, cosÃ da esibire una prassi antifrastica. Marino Ã affascinato dalla pittura, se ne ha la prova nella *Galeria*, non di meno nel capitolo delle *Dicerie sacre* dedicato alla sacra sindone, di tale che lâ??assetto del materiale delle fonti in sequenze Ã concepito da Marino nei termini di un diorama. La convergenza di diverse narrazioni e *fabulae* â?? da Petrarca a Tasso, da Nonno a Sannazzaro â?? Ã la cifra poetica di Marino. Marino, scrive Emmanuele Tesauro nel *Cannocchiale*, â??tutti a stretta li [oggetti] rinzeppa in un vocabolo e quasi in miracoloso modo gli fa vedere lâ??uno dentro allâ??altroâ?• â?? la poesia di Marino Ã antifrastica, cosÃ come antifrastica Ã la pittura di Poussin. In Poussin la figura si costituisce come antifrasi, come una contro-rappresentazione; una rappresentazione che rovescia il significato, la rappresentazione medesima. Antifrastica Ã la figurazione di Monticelli, giÃ che le sue figure contraddicono quanto figurano, sono una sorta di copia, di storcimento

dell'originale, rimanendo tuttavia l'uno dentro all'altro.

Ruggero Savinio Ho sempre ammirato in Poussin il suo modo di concepire la figura in un modo aperto, molto pi¹ aperto rispetto alle maniere precedenti. Poussin non chiude le forme, al contrario le apre al paesaggio, e questo fa anche mediante un uso strepitoso del colore. Le pose, i gesti delle sue figure sono effettivamente tratti dalla statuaria antica, dal catalogo cui hai accennato.

Clio Pizzigrilli Ho voluto introdurre il rapporto fra Marino e Poussin, perch[©] mi pare rifletta la tua doppia identit^À di pittore e di scrittore *prole tal nascer^À del bell'innesto*• (*Adone*, Canto I, 34)

Se continuiamo a tenere vivo questo spazio ^À grazie a te. Anche un solo euro per noi significa molto.
Torna presto a leggerci e [SOSTIENI DOPPIOZERO](#)

