DOPPIOZERO

Bayo Akomolafe, Afrocene e futuro

Fabrice Olivier Dubosc
17 Maggio 2023

Bayo Akomolafe, Ã¨ un filosofo di origine nigeriana che appartiene a quella nuova generazione di intellettuali transnazionali che attingono alla ricchezza di unâ??ereditÃ culturale ibridante e animata che intreccia i contributi piÃ¹ vitali del pensiero postumanista e neomaterialista immaginando un diverso rapporto con il pianeta, il tempo, il potere.

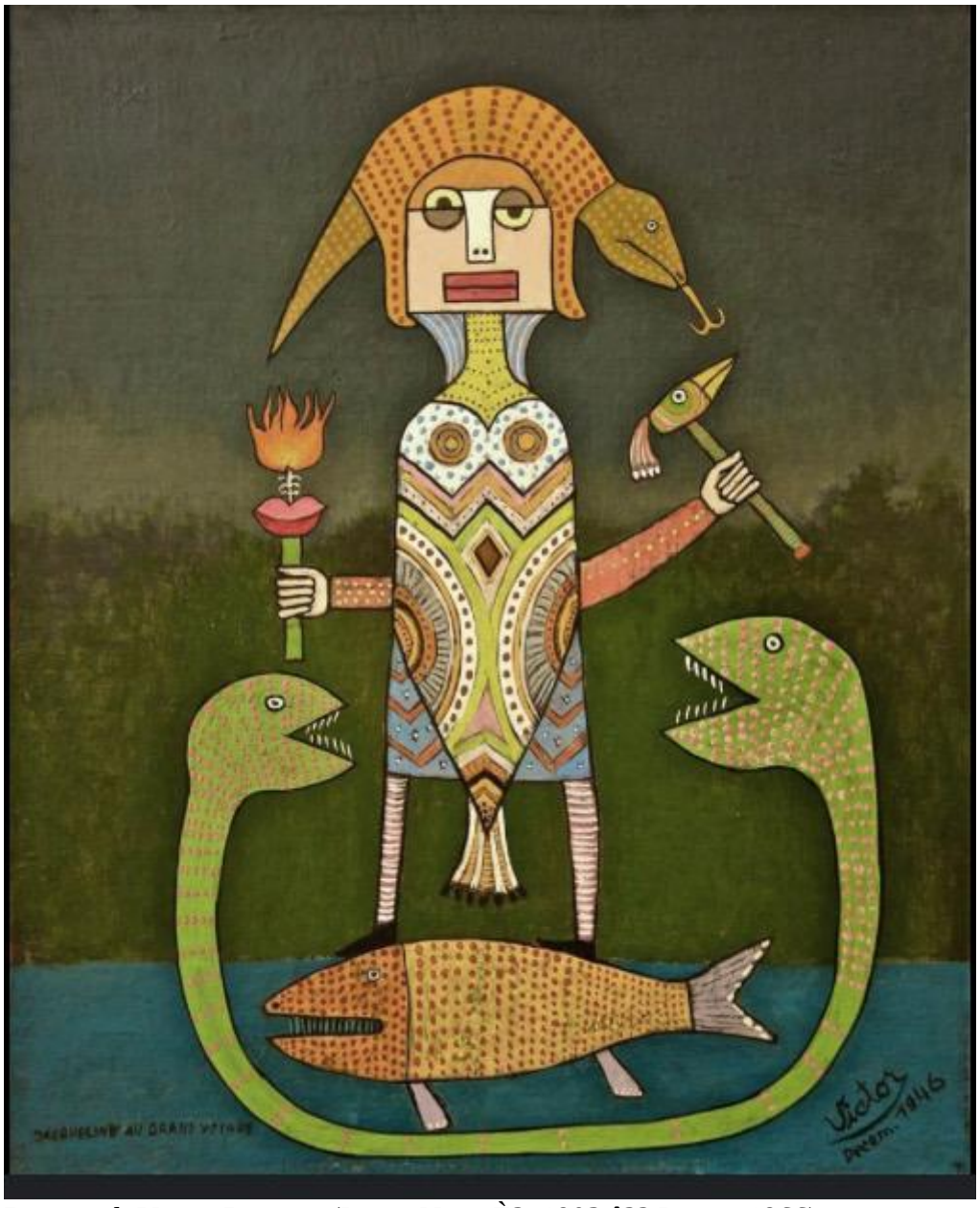

Dipinto di Victor Brauner (Piatra NeamÈ?, 1903 â?? Parigi, 1966).

Bayo ha coniato il termine Afrocene come risposta allâ??impoverimento insito nel termine Antropocene, una parola che mette al centro del problema ma anche delle soluzioni un â??noiâ?• umano, unâ??eccezionalitÃ della specie, lâ??Anthropos â?? lâ??â??umanoâ?• â?? come culmine evolutivo oggi risuona con unâ??idea obsoleta di un SÃ© tristemente confinato nella coscienza individuale e nella sua supposta superioritÃ .

Lâ??idea che gli umani siano una specie stabile e affidabile risulta piuttosto problematica. Se iniziamo a sconfinare e a pensare il mondo al di lÃ delle categorie e delle pratiche che evidenziano bisogni difensivi di identitÃ e stabilitÃ , di soluzioni finali e corpi stabili, Ã¨ lâ??idea stessa di una supposta eccezionalitÃ della specie che non funziona. Lo dimostra lo stato del mondo. E, forse, riconoscendo di essere una specie *mostruosa* si aprirebbero nuove strade lÃ dove â??le cose si snodano e sconfinanoâ?•.

Dipinto di Victor Brauner (Piatra NeamÈ?, 1903 â?? Parigi, 1966).

Akomolafe sostiene che lâ??â??umanoâ?• piÃ¹ che un corpo o una specie Ã¨ una â??posturaâ?•.

Il suo Afrocene ci invita a tornare a, o meglio a inventare una postura a-dualista, in cui la sorgente Ã¨ indeterminata e si situa unicamente in unâ??apertura profondamente relazionale che trova forma nellâ??emergente.

In altre parole, ci invita a uscire da una monocultura percettiva, a â??crescere occhi sulla schienaâ?• e a guardare il mondo dai margini periferici della visione. Lâ??Afrocene non indica il ritorno a Madre Africa ma il ritorno a una *postura* diversa, decentrata â?? non a un luogo, ma a una danza, a un movimento del possibile che implica una pluralitÃ di mondi e di sguardi.

Dipinto di Victor Brauner (Piatra NeamÈ?, 1903 â?? Parigi, 1966).

Il concetto contemporaneo di â??umanoâ?• nasce da quella dimensione dellâ??illuminismo che si pensava appunto culmine della ragione e universale, da quello sguardo che nel sapere enciclopedico coltivava lâ??ordine delle categorie e delle gerarchie e â?? ogni volta che aveva a che fare con lingue, saggezze e campi percettivi di cui nulla poteva sapere â?? costruiva insieme allâ??â??umanoâ?•, le figure dei â??non umaniâ?• o dei â??meno umaniâ?•. Intrecciandole a volte con lâ??esotica figura idealizzata di un â??buon selvaggioâ?•, icona di unâ??innocenza pre-adamica perduta.

Il peso di questa nomenclatura gerarchica, particolarmente significante nella storia della schiavitÃ¹ ci abita ancora. Lâ??Afrocene che ci propone Akomolafe, Ã¨ invece una raccolta di citazioni dislessiche dove câ??Ã¨ posto per il mostruoso, lâ??ibrido, lâ??indeterminato, le risorse esiliate, ciÃ² che ancora non conosciamo in quanto emergente ed estraneo a ogni temporalitÃ lineare. Un catalogo pieno di citazioni che sarebbe forse piaciuto a Walter Benjamin.

Wengheci Mutu (Nairobi 1972).

Ovviamente questo sguardo sullâ??intreccio e sulla diffrazione mostruosa che apre cesure nella linearitÃ anche dal punto di vista percettivo ha un rilievo estetico che emerge a piÃ¹ riprese nella storia dellâ??arte in diversi contesti, il piÃ¹ noto dei quali Ã¨ la fascinazione cubista di Picasso e Braque, ma anche di Max Ernst, Modigliani e altri per lâ??arte africana.

Penso anche alla ricerca percettiva ed esoterica del surrealista Victor Brauner in cui il tema della complessitÃ relazionale tra umano e non umano sembra affine alla ricchezza afrocenica di cui parla Akomolafe e anche allâ??epistemologia e ontologia *prospettivista* amerindiana.

Nel surrealismo in particolare piÃ¹ che lâ??adozione/appropriazione di alcuni aspetti formali degli oggetti africani gioca la possibilitÃ che una diffrazione perturbante generi associazioni immaginative apparentemente arbitrarie eppure abitate e *abitanti*, un restituire insomma allâ??immagine una portata ulteriore, unâ??attivazione volta a uscire dalla mono-sensorialitÃ .

Non a caso giÃ Merleau-Ponty, il grande fenomenologo francese, scriveva: â??La forma degli oggetti non Ã¨ il loro contorno geometrico, ma ha un certo rapporto con la loro natura propria [oggi diremmo â??con la loro agentivitÃ â??] e, mentre parla alla vista, parla a tutti i nostri sensi (â?¦) La percezione sinestetica Ã¨ la regola e, se non ce ne accorgiamo, Ã¨ perchÃ© il sapere scientifico rimuove lâ??esperienza, perchÃ© abbiamo disimparato a vedere, a udire, e, in generale, a sentireâ?¦â?•

Shiva Ahmadi (Teheran 1975)

Oggi le rappresentazioni artistiche che parlano dellâ??intreccio mi sembrano sovente meno perturbanti, meno forza di rottura e piÃ¹ mercato. Quelle a temi afrofuturisti intrecciati con lâ??ecofemminismo, pur interessanti, sono giÃ in parte discorsive. Tuttavia Ã¨ interessante notare che una certa cifra stilistica in cui lâ??origine non Ã¨ certamente la supposta purezza della â??bianchezzaâ?• Ã¨ per molti versi transnazionale. Basta cogliere lâ??aria di famiglia che esiste tra lâ??artista kenyota Wangheci Mutu e lâ??iraniana Shiva Ahmadi.

Queste esplorazioni del campo metabolico del divenire (e delle sue protesi temporali) che inviterebbero a una postura percettiva sovente ricadono nel *pot pourri* rappresentativo mainstream (si pensi al dilagare dei funghi nelle biennali e nelle installazioni).

La rapida adozione di tali nuovi codici rappresentativi sembra anestetizzare il loro stesso invito ad ampliare i nostri di campi percettivi, a cogliere lâ??ordinario nello straordinario e lo straordinario nellâ??ordinario.

Difatti nellâ??universo composito e ricchissimo dellâ??arte africana contemporanea (che andrebbe illustrata ben altrimenti che con un paio di immagini) sovente di africano câ??Ã¨ ben poco! Câ??Ã¨ invece quella capacitÃ di invenzione che presuppone un rapporto piÃ¹ felice con quellâ??intreccio di indeterminazione e relazionalitÃ che secondo la fisica quantistica costituisce la elusiva sorgente stessa della realtÃ â?¦

Mentre lâ??Antropocene sollecita azioni umane immediate, raccontate da decenni come â??risolutiveâ?•, per evitare il suicidio della specie, lâ??Afrocene indica semmai cure palliative per la modernitÃ mentre si

propone di esplorare nuove opportunitÃ nelle pieghe, nelle crepe, nelle rovine del capitalismo. E in queste crepe coltivare nuove forme percettive in un ritorno radicale allâ??immanenza, come dimensione del â??passato a venireâ?• che ha radici profonde nellâ??esperienza sinestetica o multisensoriale primaria dellâ??umanitÃ e del vivente.

Ã? in queste che Bayo chiama /*Cracks*/ (crepe/fratture) â?? traducendo cosÃ¬ il termine *fÃ©lures* di Deleuze â?? che si manifestano le tensioni territoriali, le intensitÃ sotterranee che generano linee di fuga verso lâ??altrimenti. A loro modo le crepe sono potenti dispositivi politici che raccontano di un potenziale trasformativo pur nel rischio che tutto resti immutato, malgrado le migliori intenzioni. E tuttavia le crepe sono dimensioni perturbanti, â??tensioni potenti nel tessuto di ciÃ² che ci appare familiare Invitano a qualcosa di diverso dalla ricerca di giuste soluzioni, o dal cercare vittoria sui nemici. Invitano a un postattivismo e allâ??assunzione di rischi e pratiche inedite che consentano di affrontare le crisi contemporanee.â?•

Cane a due teste, Congo XIX secolo, British Museum.

Per Akomolafe tutto ciÃ² ha una dimensione estetica cruciale. In *Black Lives Matter but to whom* un recente saggio sulle politiche fuggitive pubblicato dallâ??Othering and Belonging Institute dellâ??UniversitÃ di Berkeley per cui Ã¨ â??provocatore residenteâ?• Bayo affronta la questione a partire dalla questione della restituzione dei famosi bronzi del Benin, un insieme di manufatti di inestimabile valore, razziati da una forza militare britannica nel 1897 dopo il saccheggio dell'antico Regno del Benin (nell'attuale Nigeria) e successivamente vendute ai musei tedeschi di Berlino, Amburgo, Stoccarda e Colonia.

In seguito agli sforzi di attivisti caparbi e coraggiosi come Mwazulu Diyabanza â?? â??la diga del diniego occidentale, un tempo risoluto, ha ceduto il passo a un cambiamento radicale nell'opinione pubblica, che ha spinto la Germania a dichiarare, giÃ nel 2021, che avrebbe restituito in modo permanente una collezione di valore inestimabile alle istituzioni nigeriane.â?• Nel dicembre 2022, alcuni di questi bronzi sono arrivati in Nigeria. Racconta *The Guardian*:

â??Poco dopo l'ora di pranzo di martedÃ¬, il ministro degli Esteri tedesco, Annalena Baerbock, ha restituito uno degli oggetti piÃ¹ spettacolari nelle mani guantate del ministro della Cultura della Nigeria, Lai Mohammed. una maschera pendente in miniatura della prima regina madre Iyoba, che era stata saccheggiata dalla camera da letto dell'ultimo Oba indipendenteâ?•.

Akomolafe racconta come i bronzi del Benin tornati in Nigeria verranno esposti in un nuovo padiglione a Benin City, progettato dall'architetto ghanese-britannico David Adjaye e cofinanziato dalla Germania con 4 milioni di euro. Una ricerca sommaria dei termini del nuovo accordo mette poi in luce che il nascente Edo Museum of West African Art, â??era il risultato finale di una serie di trattative tra soggetti interessati in Nigeria (sotto il nome di â??Legacy Restoration Trustâ??) e una rete di curatori di musei europei, tra cui il British Museum, che ha messo a disposizione risorse per contribuire a realizzare il sogno di un nuovo rinascimento africano.â?•

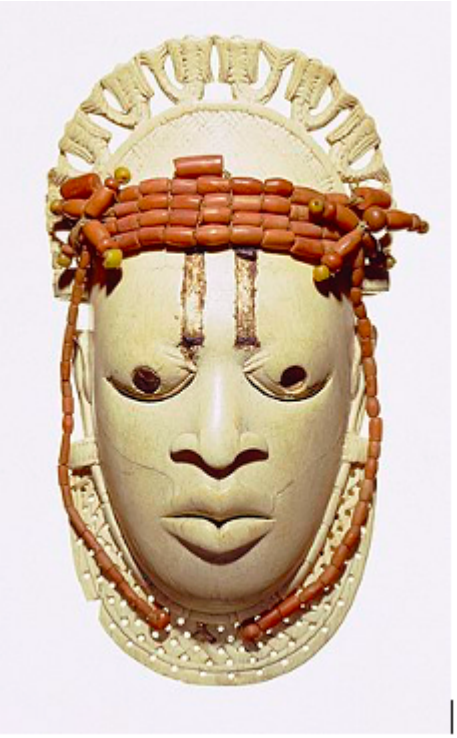

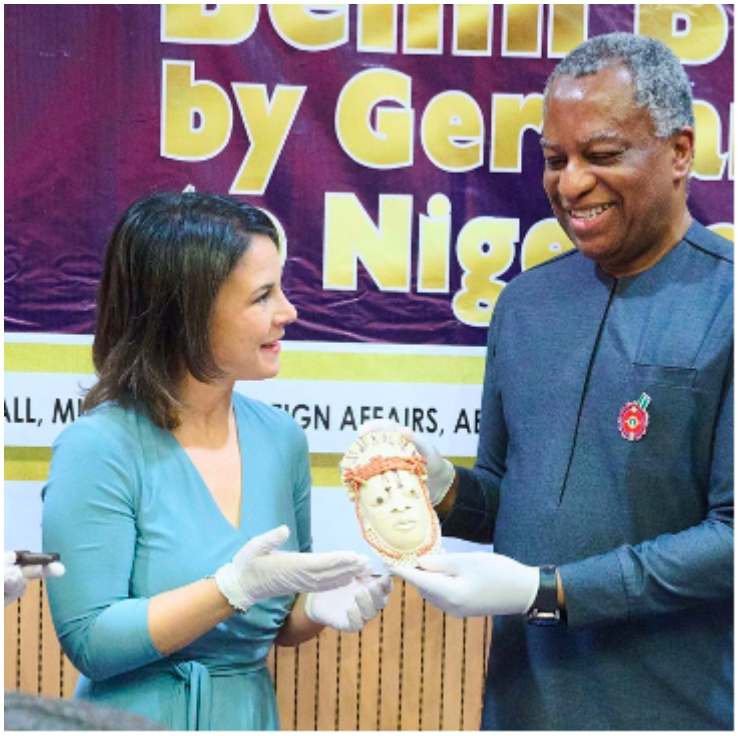

La â??restituzioneâ?•.

Tanto valeva â?? aggiunge Bayo â?? spostarli da un deposito o da un museo tedesco allâ??altro perchÃ© trasferendo gli "oggetti" dai musei tedeschi a un nuovo museo finanziato in buona parte dalla Germania, â??le autoritÃ tedesche hanno inavvertitamente rivelato che gli *oggetti* sarebbero rimasti prigionieri dei regimi visivi del moderno mondo industriale.â?•

Le immagini virtuali del museo a venire, come una sorta di sogno erotico afrofuturista, ritraevano bambini felici che fissavano i pezzi rimpatriati â?? ora finalmente tornati a casa â?? â??dietro teche di vetro a proteggerli ontologicamente dall'infiltrazione del tatto.â?•

Di fatto, qualcosa viene sempre escluso nel modo in cui il mondo continua a riprodurre egemonie e in cui la stessa giustizia diventa sovente un esercizio concertato di esclusione di altre possibilitÃ ontologiche del vivere e del morire.

occludendo le storie che flirtano con la scandalosa possibilitÃ che i "Bronzi del Benin" non siano e non siano mai stati "oggetti".

Come giÃ accennato per Akomolafe lâ??Afrocene ha a che fare con crepe che â??piangono la perdita di relazioni situate che non potrebbero mai essere sostituite dal trasferimento di immagini all'interno della stessa economia morale.â?•

Lâ??estetica afrocenica per Akomolafe, attraversando i lutti e le sfide imposte dalla storia, immagina un percorso di profonda decolonizzazione estetica quasi un disapprendimento delle sue formattazioni percettive, analoga a quella neuro-indeterminazione che precede il binarismo tra neurodiversitÃ e neurotipicitÃ . La nerezza invitata a sperimentare altre forme percettive per immaginare una politica dellâ??altrimenti â??un'estetica senza oggetti o soggetti fissi, un'apostasia ontologicaâ?•.

Shiva Ahmadi (Teheran 1975).

Le foto di Phyllis Galembo sulle maschere usate nelle danze cerimoniali dellâ??Africa occidentale e nel carnevale haitiano esprimono qualcosa di questa postura dellâ??intreccio con il non umano, che quanto meno allude a pratiche percettive che propiziano â??madeleineâ?• proustiane radicate in un tempo profondo che precede la memoria individuale. E tuttavia, come giÃ accennavo, Ã¨ facile cadere in una sorta di fascinazione â??africanistaâ?• piÃ¹ che coltivare le â??nostreâ?• inedite pratiche indigene di *shape-shifting*, per frequentare il mutaforma che la vita ci impone.

A proposito dellâ??agentivitÃ degli oggetti africani e del nostro riduzionismo estetico, Bayo cita un lungo un articolo di Killian Fox sull'Economist dell'aprile 2020, che commenta una ricerca sui curiosi fenomeni di infestazione registrati dal personale del British Museum. Sincronicamente, lâ??articolo viene pubblicato proprio allâ??inizio del lockdown pandemico, proprio quando il mondo stava iniziando a sperimentare tutta la forza di risposta di un pianeta abusato, improvvisamente piÃ¹ vivo, piÃ¹ agile, piÃ¹ intelligente di quanto dato dai formati dell'immaginazione moderna

Fox racconta di sfere fluttuanti, di cali improvvisi della temperatura in una stanza che ospita determinate sculture, di porte saldamente sprangate che si aprono da sole. Di riflessi inquietanti nelle teche degli artefatti esposti. Le guardie notturne del museo, anche se abituate a queste bizzarrie e alla sensibilitÃ di alcuni visitatori a volte rimangono esterrefatte di fronte ai gemiti, alle musiche, ai movimenti notturni, all'inspiegabile irrequietezza dei 9 milioni di "oggetti" affidati alle loro cure, Scrive Fox:

Lâ??ontologia delle teche.

â??Anche senza visitatori, il museo non Ã¨ mai completamente silenzioso. L'edificio principale, che risale agli anni Venti del XIX secolo e da allora Ã¨ stato ampliato e riconfigurato, Ã¨ pieno di scricchiolii, come sono soliti fare i vecchi edifici. L'aria condizionata ronza. Le porte sferragliano. Le brezze improvvise sibilano dietro gli angoli e nei vani degli ascensori. Quando le guardie di sicurezza si muovono tra le 94 sale aperte al pubblico, lungo il labirinto di uffici e passaggi nel retrobottega e nella fitta rete di magazzini sotterranei, vengono a conoscenza dei suoni piÃ¹ intimi dell'edificio: scricchiolii e gemiti, soffocati durante l'orario di apertura, possono diventare sconcertanti di notte. Le guardie sono abituate a questi disturbi. Ma ogni tanto una pattuglia si imbatte in un rumore, in un lampo di movimento o semplicemente in un improvviso brivido nella bocca dello stomaco, che ferma anche i veterani piÃ¹ incalliti.â?•

Lâ??articolo reperibile on line Ã¨ ricchissimo di storie che seguono questo avvincente incipit. La preferita di Bayo Ã¨ quella di un feticcio pieno di chiodi â?? un cane congolese a due teste â?? che ha fatto ripetutamente scattare l'allarme antincendio nel padiglione nel momento in cui lo si indica con il dito. Storie che ci fanno pensare che le nostre categorie non sono bastate a depotenziarli e che gli oggetti stessi potrebbero avere unâ??idea ben diversa dalla nostra di cosa significhi â??restituzioneâ?•.

Forse lâ??appercezione nasce da questo dialogo, anche quando anestetizzati dalle forme famigliari qualcosa di perturbante puÃ² svegliaci dal torpore.

Forse sono gli oggetti stessi che ci chiedono di attivare nuove pratiche percettive, di ascoltare il linguaggio perturbante delle cose, forse lâ??idea di arte come pratica collettiva piÃ¹ che a oggetti e rappresentazioni sta cambiando anchâ??essa forma, invitandoci a esplorare in prima persona quali pratiche aprano a una piÃ¹ ampia estetica relazionale a unâ??estetica â??deboleâ?• (in un senso analogo a quello in cui Walter Benjamin parla di â??messianesimo deboleâ?•), orientata non piÃ¹ agli oggetti ma al processo. Per esplorare nuove forme di potere â??nelle crepeâ?• ce per aprire a una politica dellâ??altrimenti in fuga dai circoli viziosi di questa fine modernitÃ .

La traduzione italiana di *Queste terre selvagge oltre lo steccato*â?• pubblicato da ExÃ²rma Ã¨ in libreria dal 5 maggio 2023.

Bayo Akomolafe dialogherÃ di filosofie diasporiche insieme a Susanna Mati alla Fondazione Feltrinelli a Milano il 19 maggio dalle 17.30 alle 19.

Se continuiamo a tenere vivo questo spazio Ã¨ grazie a te. Anche un solo euro per noi significa molto.
Torna presto a leggerci e SOSTIENI DOPPIOZERO

BAYO AKOMOLAF

Lettere a mia figlia per far casa sul pian

QUESTE TERRE SELVAGGE

OLTRE LO STECCATO

ÉXÒRMA