DOPPIOZERO

Le passioni di Artaud

Riccardo Venturi
16 Giugno 2014

â??Il sole Ã¨ una puttana!â?•

Presidente Schreber citato da Freud

Diventare van Gogh

Lâ??antro basso e buio dÃ accesso a una sala col soffitto a cupola, come se penetrassimo in una grotta piuttosto che nelle sale di *Van Gogh/Artaud. Le suicidÃ© de la sociÃ©tÃ©* (al musÃ©e dâ??Orsay fino al 6 luglio). Sulle pareti e sul pavimento di questo interregno tra museo e mostra sono proiettate brevi concatenazioni di parole in cui riconosciamo presto il testo che Antonin Artaud scrisse su Van Gogh.

Forse un clin dâ??Å?il al visitatore: sÃ¬, siamo consapevoli che unâ??esposizione attorno a un solo testo Ã¨ una trappola, che si rischia di riempire le pareti di citazioni, di rendere troppo letterali i richiami tra pittura e scrittura. Il testo di Artaud poi mal si presta a far da pannello esplicativo a una sala di quadri. Rompendo con il bellelettrisme della critica dâ??arte francese, Ã¨ invece una scorribanda sciagurata, la reazione sclerata di un uomo che dai quadri di van Gogh si sente minacciato.

Pagine senza sviluppo narrativo che girano vorticosamente in tondo a unâ??unica ossessione: van Gogh â??pazzo autenticoâ?•, â??un uomo che ha preferito diventar pazzo, nel senso in cui la societÃ lo intende, piuttosto che venir meno ad una certa idea superiore della dignitÃ umanaâ?•; â??un uomo che la societÃ non ha voluto ascoltare e a cui ha voluto impedire di pronunciare delle insostenibili veritÃ â?•. Un uomo che si Ã¨ schierato contro la societÃ che ha inventato la psichiatria â??per difendersi dalle lucide indagini di certe menti superiori le cui facoltÃ di divinazione la infastidivanoâ?• (cito la traduzione di Alberto Castoldi, in A. Artaud, G. Bataille, *Il mito Van Gogh*, Bergamo 1987, comparso un anno prima dellâ??edizione adelphiana).

Artaud non spiega i quadri di van Gogh. Come ricordava Deleuze, Artaud non scriveva per (Ã lâ??attention de) ma al posto dei (Ã la place de) suoi lettori. Come ha fatto con Paolo Uccello nel 1924 (*Lâ??Ombilic des Limbes*), sâ??identifica con van Gogh : â??Sono anchâ??io come il povero van Gogh, non penso piÃ¹, ma gestisco ogni giorno sempre piÃ¹ da vicino formidabili ebollizioni interneâ?•. Ma, in finale, â??siamo tutti, proprio come il povero van Gogh, dei suicidati dalla societÃ â?•.

Van Gogh/Artaud: lo slash del titolo della mostra fa ben sperare. Fa pensare a *S/Z*, a Sarrasine e Zambinella, le due protagoniste del racconto di Balzac â?? scrittore mancino che scrive con la destra â?? analizzato da Roland Barthes. Nel corso della visita dovrÃ² tuttavia correggere il tiro: Van Gogh e Artaud non funzionano come S/Z, non sono affatto due figure enantiomorfiche, ovvero simili e uguali in ogni parte ma incongrue, non coincidenti, non sovrapponibili, come due figure allo specchio, un guanto destro e un guanto sinistro, du n e A

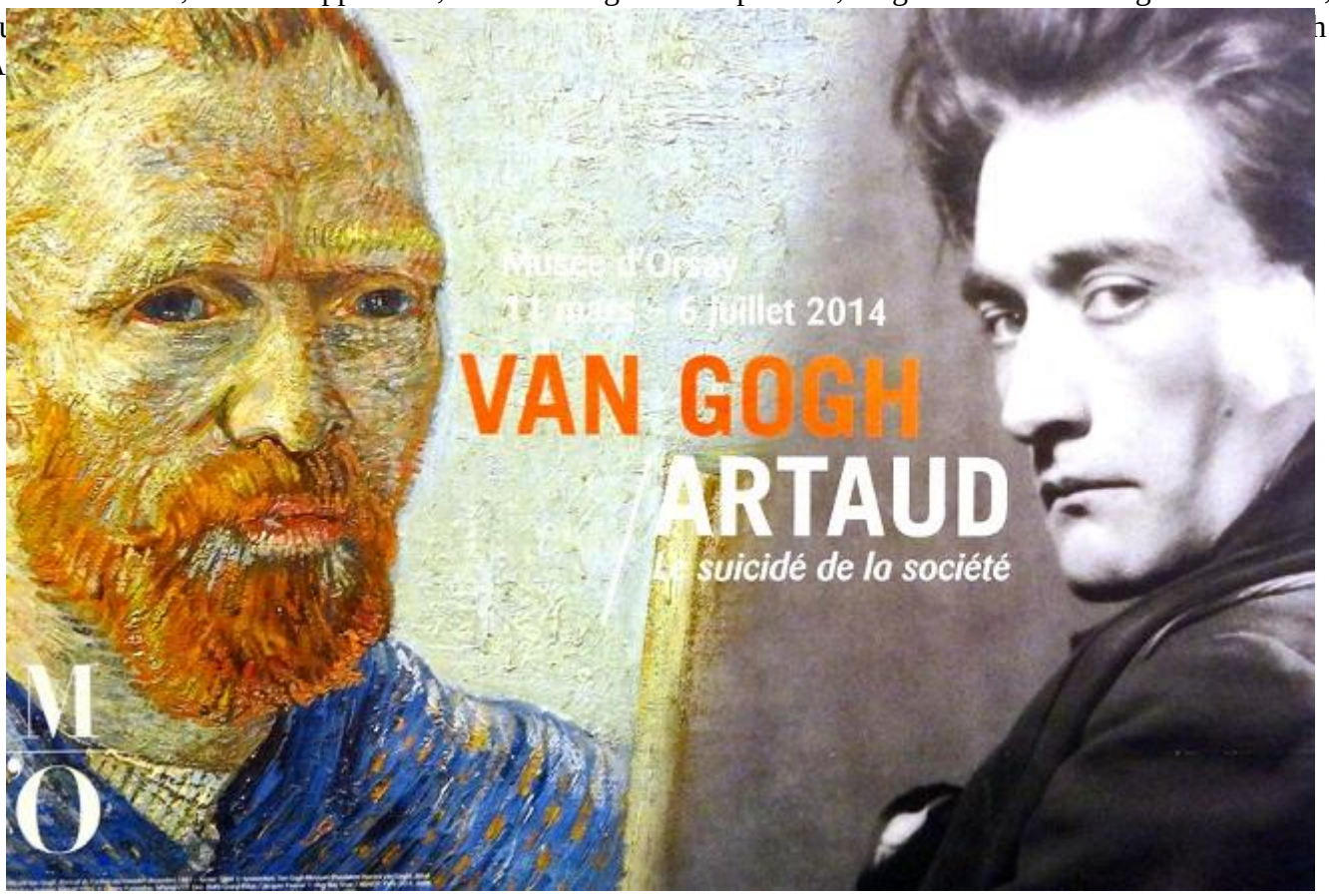

Infanzia di Artaud-MÃ´mo

Una mostra con van Gogh e Artaud assieme Ã¨ una pentola a pressione pronta a scoppiare, e anzichÃ© spiegare i quadri Artaud li esaspera, ne alza la temperatura. Fortuna che i suoi estratti puntellano discretamente i quarantacinque dipinti, in parte gli stessi che Artaud osservÃ² allâ??Orangerie nel 1947. Riveniamo su questo momento.

25 maggio 1946: Artaud esce dallâ??ospedale psichiatrico dopo nove anni, di cui gli ultimi tre a Rodez. Qui si salva dalla carestia, ma quei quattro chili in piÃ¹ che prende gli fanno purtroppo raggiungere il peso minimo necessario per sottoporsi agli elettroshock. In tre anni ne subisce cinquantuno. Per combattere il dolore consuma oppio, eroina o laudano e idrato di cloralio. CosÃ¬ si conclude la parabola del rapporto di

Artaud con la medicina, cominciato a soli cinque anni, quando il padre gli cura la meningite con lâ??elettroterapia.

Tra agosto 1946 e gennaio 1947 compie per cinque volte il tragitto da Ivry alla rue des Grands Augustins dove abita Picasso, che non si fa mai trovare in casa, come Artaud gli scrive seccato. Nel frattempo, il gallerista Pierre Loeb â?? che conosce Artaud sin dalla mostra di Balthus nella sua galleria nel 1934 â?? gli suggerisce di occuparsi di Van Gogh, su cui stava per aprire (gennaio 1947) una retrospettiva allâ??Orangerie, la seconda in Francia dopo quella del 1937, lâ??anno in cui Artaud entra in cura a Rouen. Col suo trascorso clinico, Artaud era ben attrezzato per scrivere sul pittore; tra alienati ci sâ??intende, cogita Loeb. Ma lâ??amico ha altro per la testa, con Gallimard pronta a pubblicare le sue opere complete in quattro volumi. Ne usciranno ventisei.

LunedÃ¬ 13 gennaio 1947, alle nove di sera Artaud sale alla ribalta del ThÃ©Ã¢tre du Vieux-Colombier. Qui aveva recitato per *La vita Ã¨ sogno* di CalderÃ³n de la Barca (1922), qui aveva messo in scena la sua piÃ¨ce *Les Cenci* (1935). Ha in mano tre cahiers con lâ??*Histoire vÃ©cue dâ??Artaud-MÃ´mo*, ovvero il battesimo del nuovo Artaud che ha seppellito il vecchio Antonin, di un Artaud che si riappropria del suo nome prima rinnegato, che fa esperienza della morte â?? e risorge â?? in vita. â??PersonalitÃ doppiaâ?•, si legge nel certificato medico del 1 aprile 1938 redatto allâ??ospedale Sainte-Anne, â??conosce a mala pena e per sentito dire la personalitÃ che porta il suo nome, Artaud; conosce molto meglio, attraverso ricordi di famiglia, unâ??altra personalitÃ che porta un altro nomeâ?•. Secondo alcune testimonianze abbandonÃ² la sala a metÃ lettura â?? Ã¨ la sua ultima apparizione pubblica.

Pochi giorni dopo Artaud sâ??imbatte in un estratto di *Du dÃ©mon de Van Gogh* (uscito sulla rivista Art il 31 gennaio) dello psichiatra FranÃ§ois-Joachim Beer. Ã? lâ??ennesimo capitolo dellâ??ormai secolare analisi clinica dellâ??artista â?? banco di prova della morsa mortale tra genio e follia â?? che spazia dallâ??epilessia alla schizofrenia, passando per lâ??analisi dei tratti somatici (â??lineamenti scolpiti con lâ??accetta, lieve asimmetria facciale, leggera difformitÃ cranicaâ?•, scrivono ad esempio Doiteau e Leroy nel 1928).

Lâ??estratto di Beer comincia cosÃ¬: â??Van Gogh era uno squilibrato con eccitamenti violenti dal tratto maniacale, con scatti improvvisi di attacchi collericiâ?•. Artaud va su tutte le furie. Nelle prime pagine dei suoi appunti si legge: â??DÃ©sÃ©quilibrÃ© stÃ©rile? Merdeâ?•.

Domenica 2 febbraio 1947: visita la mostra con la giovane Paule ThÃ©venin (futura curatrice dei suoi scritti). Ã? il periodo in cui la ritrae con i gioielli attorno al collo che sembrano cristalli conficcati in gola, pronti a tornare allo stato organico per decapitarla. PiÃ¹ composto, al confronto, il ritratto in chiaroscuro di Pierre Loeb, con unâ??espressione intensa che, curiosamente, ricorda quella degli autoritratti di van Gogh.

Artaud attraversa le sale in fretta, prima che arrivi il pubblico della domenica. Non ha bisogno di restare a lungo davanti alle opere per cogliere lâ??essenziale. La stessa velocitÃ , penso, con cui vanno letti i suoi libri, in modo da sbarazzarsene il prima possibile. Solo un incosciente puÃ² tenerli sul comodino. Persino Jean Baudrillard, non un campione di discrezione, ammetteva di parlare di Artaud con riserbo (in dialogo con SylvÃ¨re Lotringer, *Oublier Artaud*, 2005).

In due pomeriggi, Artaud butta giÃ¹ una prima stesura su dei quaderni di scuola, un flusso torrentizio di parole con pochissime cancellature. Tuttavia, come la mostra parigina dimostra, ci lavorerÃ su quasi un mese (8 febbraio-3 marzo). Sulla scrivania tiene un paio di monografie (una della Phaidon e uno studio francese), nonchÃ© la copia del catalogo della mostra allâ??Orangerie, con le illustrazioni in bianco e nero e la copertina aniconica, cosÃ¬ immacolata che la macchia con sprazzi di colore. Per il suo libro selezionerÃ sette illustrazioni.

Paule ThÃ©venin gli legge le lettere di van Gogh al fratello ThÃ©o. Pubblicate in francese nel 1937, segnano un tournant nella considerazione critica dellâ??artista e della sua opera. Artaud continua a scrivere e a dettare a Paule parte del manoscritto. Lâ??unico modo per sentire la scrittura orale di *Van Gogh suicidato dalla societÃ Ã¨* di recitarlo a voce alta, come la mostra non manca di fare in una saletta che proietta *Champs de blÃ© aux courbeaux*.

A marzo, su suggerimento di Loeb, Artaud rimette una copia quasi definitiva del manoscritto nelle mani di Frederick Kiesler, di passaggio a Parigi per lâ??Esposizione internazionale del Surrealismo alla galleria Maeght.

Il 1947 volge al termine. Pierre Loeb espone i disegni di Artaud nella sua galleria (4-20 luglio); ad agosto Artaud scrive un testo per la mostra dellâ??amico Balthus, che questi non lesse mai e fu pubblicato postumo solo nel 1983; in seguito lavora alla trasmissione radiofonica *Pour en finir avec le jugement de Dieu* (28 novembre) in cui dichiara guerra agli organi, compiendo il passaggio dal *corpo anatomico* al *corpo atomico*; un estratto del *van Gogh* esce su â??Combatâ?•, la rivista diretta da Camus; visita la mostra di van Gogh una seconda volta con Loeb, quando le bozze sono giÃ pronte.

Finalmente K Editeur dÃ alle stampe tremila copie del libro, in parte finanziate da Loeb. Su uno sfondo verde olivastro, il dettaglio di un occhio di van Gogh Ã¨ sovrastato dalla firma di Artaud; i piani dello scrittore e del pittore sono inclinati sin dalla copertina. 16 gennaio 1948, il libro riceve il Prix Sainte-Beuve. 4 marzo, Artaud-MÃ´mo muore ai piedi del suo letto nella casa di cura a Ivry-sur-Seine, nella periferia parigina, con una scarpa in una mano e un flacone vuoto di cloralio nellâ??altra.

Poltrona

La mostra Ã¨ articolata attorno ad alcuni snodi, sebbene un accrochage troppo serrato non ne faciliti sempre lâ??individuazione. Ne evoco quattro.

Il 23 ottobre 1888 Gauguin si trasferisce nella maison jaune a Arles dove van Gogh vive sin da febbraio. Lavorano gomito a gomito sugli Alyscamps, una necropoli romana poco fuori cittÃ . Un mese dopo i rapporti sâ??incrinano. Nella vigilia del natale 1888 la tensione sale alle stelle, van Gogh si taglia il lobo dellâ??orecchio sinistro con una lametta, lo accartoccia nel giornale e lo porta alla prostituta Rachel.

Questa perlomeno la leggenda; secondo una versione piÃ¹ recente, fu Gauguin a tagliare lâ??orecchio dellâ??amico nel corso di una disputa e questi preferÃ¬ coprirlo inventandosi il mito della mutilazione sacrificale, ovvero quella â??necessitÃ di gettarsi o di gettare qualche cosa di se stesso *fuori di sÃ©*â?• come scrisse bene Bataille. Castrazione procurata o subita poco importa, la tensione tra van Gogh e Gauguin Ã¨ pa[illegible]e domestica con la poltrona di Gauguin e un lampione a ga[illegible]

Artaud insiste sullâ??alone viola degli staggi della poltrona, pronto forse ad assalire la paglia verde del sedile, a far cadere la candela accesa appiccando cosÃ¬ il fuoco nella stanza e, per esteso, alla pittura. Van Gogh, che una notte dellâ??inverno 1889 uscirÃ con dodici candele accese fissate a corona sul cappello per dipingere il paesaggio, riserva qui a Gauguin questo sostituto del sole; sulla sua poltrona sistemerÃ la pipa spenta e il cartoccio di tabacco.

Ospedale

8 maggio 1889, van Gogh entra allâ??ospedale Saint-Paul de Mausole (Saint RÃ©my de Province). Dipinge questo ex-monastero come un luogo di villeggiatura: tra gli alberi in primo piano si scorgono le mura paglierine baciate dal sole, le persiane verdi e gli stipiti bianchi delle finestre, le colonne porpora dellâ??ingresso, la facciata linda. Di tutti questi alberi bisogna perÃ² diffidare: basta osservare un altro dipinto in cui la vegetazione lussureggiante, dallâ??erba alle piante rampicanti sul muricciolo, si tinge di un ros[illegible]re dâ??improvviso in pericolo, travolta da un momento allâ[illegible]

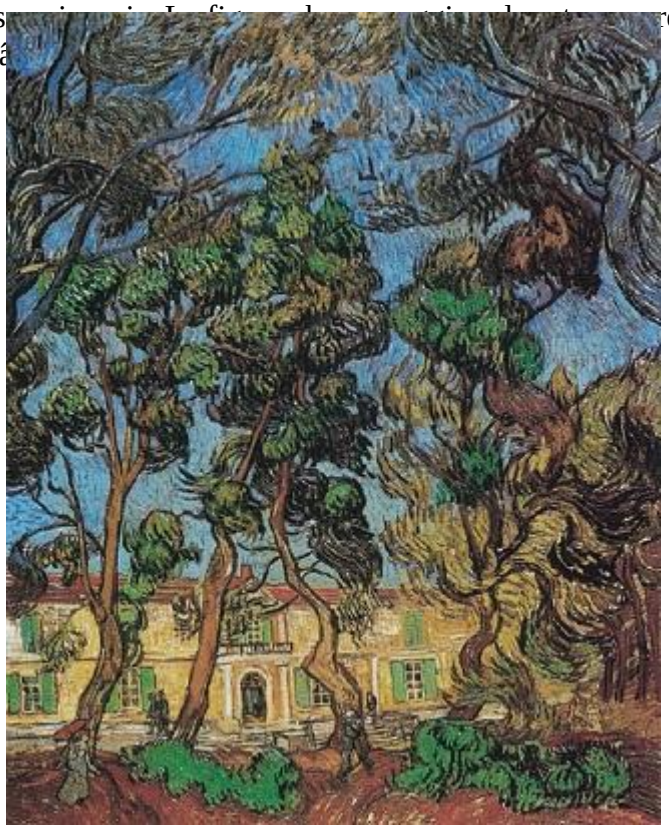

Altrove i cipressi saturano lo spazio del dipinto e bloccano la vista; solo in un secondo momento si scorgono due donne, fagocitate dagli alberi. Assieme creano un impasto di colore, e di questo le due donne non sono che un epifenomeno, meri grumi di colore.

Qui lâ??arte di van Gogh tocca un punto critico, rilevato dallâ??occhio di Artaud: da una parte oltrepassa â??la pittura capace soltanto di dipingereâ?•; dallâ??altra, â??Per dipingere non Ã¨ mai andato al di lÃ del ricorso ai mezzi che la pittura gli offrivaâ?•. La stessa tensione dei testi di Artaud che continuano a usare la lingua francese portandola al bordo della glossolalia.

Corvi

I corvi appestano *Champs de blÃ© aux courbeaux* (1890), un paesaggio preso a sciabolate e installato nella prima sala della mostra allâ??Orangerie del 1947 visitata da Artaud. Su questa tela, â??dipinta quasi

nellâ??istante esatto in cui si liberava dellâ??esistenzaâ?•, come â??un uomo con, nel ventre, il colpo di fucile che lo ha uccisoâ?•, Artaud torna incessantemente. Nel nero escrementizio delle ali dei corvi vede la profezia della morte imminente. A quel punto, segni di malaugurio appaiono un poâ?? ovunque nella mostra, come un piccolo quadro (ma i quadri di van Gogh sono tutti cosÃ¬ crudelmente piccoli) di un granchio sulla schiena (Arles, gennaio-febbraio 1889).

Surcouf. Roi des corsaires di Luitz-Morat (1924)

Grafemi affilati

Due sale giustamente separate sono dedicate ai disegni di van Gogh e di Artaud. I secondi, esposti alla galleria Pierre nel luglio 1947, furono realizzati nellâ??ospedale psichiatrico di Rodez. Tra un elettroshock e lâ??altro, il dottor Gaston FerdiÃ¨re lo incitava a dedicarsi allâ??arte terapia, come Gachet aveva fatto con van Gogh. Fu cosÃ¬ che, a dir il vero, Artaud si rimise al lavoro di buona lena.

Ecco i suoi â??disegni maldestriâ?• â??che dicono MERDA a questo mondoâ?•. Se le figure sono sortilegi, da disegnare e poi bruciare con un fiammifero, le parole sono grafemi affilati che si lanciano contro le figure come proiettili. Il logos ha smesso di essere una qualitÃ dellâ??animale razionale che Ã¨ lâ??uomo.

I disegni sono accompagnati dalle foto di Artaud prese da Denise Colomb, sorella del gallerista Pierre Loeb. Artaud Ã¨ in completo, il collo avvolto da una filamentosa sciarpa nera, le maniche del maglione bianco dalla

trama larga fuoriescono dalla giacca troppo stretta. La sigaretta penzola da una bocca senza denti che forse prova a sorridere, ma del sorriso non restano che i segni scarificati sul volto. Nellâ??unica foto della serie in cui Ã¨ in piedi, Artaud tiene eretto un corpo rattoppato come il lenzuolo bianco alle sue spalle.

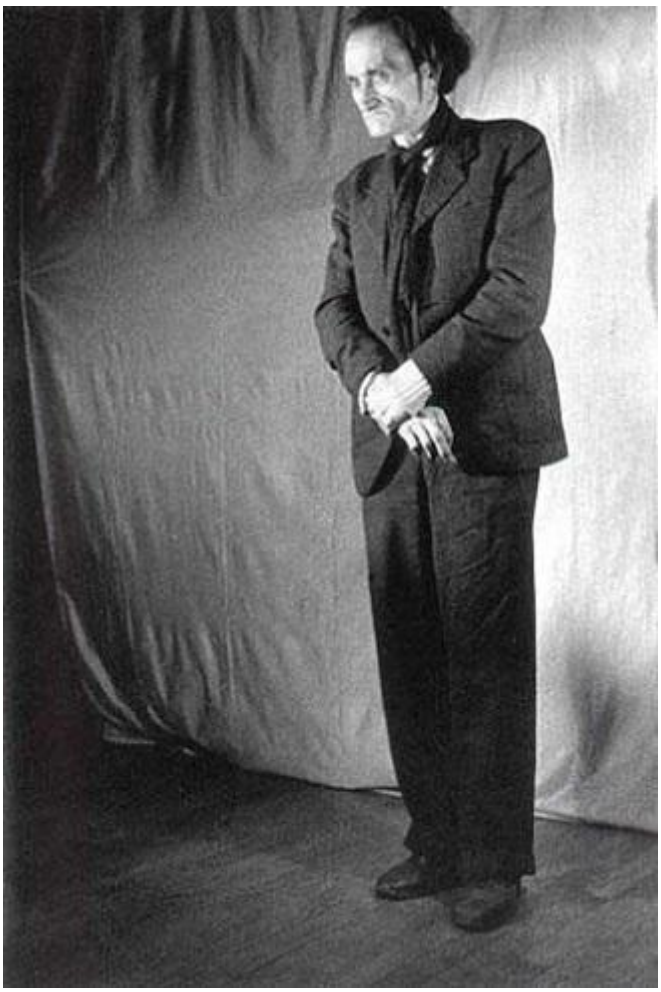

Denise Colombe, Artaud

I curatori del musÃ©e dâ??Orsay non se la sono sentita, mossi da compassione o forse, piÃ¹ pragmaticamente, da questioni curatoriali, di scegliere una di queste immagini â?? le uniche tuttavia legate alla fase redazionale del van Gogh â?? per lâ??affiche della mostra. Artaud il forsennato, lâ??â??aliÃ©nÃ© authentiqueâ?•, lascia il posto a un intrigante ritratto di spalle col volto a tre quarti che Man Ray scattÃ² nel 1926. Come per Chet Baker, Ã¨ difficile tenere insieme il volto efebico di Artaud e quellâ??epidermide increspata degli ultimi anni. Quando nel 1943 lâ??amico Robert Desnos gli rese visita a Ville-Evrard stentÃ² a riconoscerlo (fu lui a farlo trasferire a Rodez).

Man Ray, Artaud

Per farci dimenticare questi scatti, lâ??ultima sala della mostra propone un serrato traveling dei ventuno ruoli interpretati da Artaud al cinema tra il 1924 e il 1935. Accanto ai piÃ¹ celebri, mi colpisce la moltiplicazione del suo volto in *Fait divers* di Claude Autant Larz (1924). Impressionante *Verdun, visions dâ??histoire* (1927), un film di LÃ©on Poirier sulla Grande guerra girato sugli stessi luoghi di battaglia, con scene di finzione intercalate da immagini dâ??archivio (su questo film consiglio Florence de Meredieu, *Antonin Artaud dans la guerre. De Verdun Ã Hitler*, Paris 2013). Attraverso la finzione cinematografica, Artaud rivive una guerra che trascorse in gran parte in casa di cura. Lo vediamo in trincea scarabocchiare sul tuo taccuino â??La mort sâ??approche pour ceux qui la regardent en faceâ?•. Fino allâ??agghiacciante suicidio ripreso da una scogliera in *Surcouf. Roi des corsaires* di Luitz-Morat (1924).

Le sue passioni

â??Vedo, mentre scrivo queste righe, il volto rosso insanguinato del pittore venire verso di me, in uno sfondo di girasoli sventratiâ?•. Quel visionario che era Artaud vedeva perÃ² molte altre cose.

Nel 1938, dopo esser stato fermato per atti osceni in luogo pubblico in Irlanda, Artaud Ã¨ ricondotto in Francia e internato undici mesi al centro psichiatrico Sainte-Anne di Parigi. Come riporta il certificato medico del 15 aprile, Ã¨ affetto da paralogia delirante e megalomania sincretista, ha pretese letterarie e soffre di manie di persecuzione da parte della madre, della polizia e di Vishnu, un crescendo perfettamente

artaudiano che, nel tono secco e scientifico del linguaggio medico, diventa ancor piÃ¹ surrealista.

Qui lavora un dottore ancora sconosciuto, tale Jacques Lacan, cinque anni piÃ¹ giovane di lui. Lacan trasmette allâ??amico di Artaud Roger Blin la seguente diagnosi: â??Il est fixÃ©. Il peut vivre jusquâ??Ã 80 ans, il nâ??Ã©crira plus une seule ligne, il est fixÃ©â?•. Una cantonata clamorosa. Artaud morÃ¬ a soli 52 anni; quanto allâ??altro presagio â?? â??non scriverÃ piÃ¹ una rigaâ?• â?? lâ??attivitÃ febbrile tra il 1946 e il 1948 nonchÃ© i ventisei tomi di Gallimard (piÃ¹ cinque mai comparsi per un bieco *affaire* legale) la dicono lunga. Ma per Lacan, come appunta nel documento di congedo dallâ??ospedale, si tratta di â??graphorÃ©eâ?•, una diarrea dâ??inchiostro insomma!

Molti anni dopo, il 15 dicembre 1967, allâ??universitÃ di Roma, Lacan rivenne in un breve inciso su quella che denominÃ² la â??passione di Artaudâ?• e che ho ripreso nel mio titolo. La passione mâ??intriga perchÃ© rimanda al trasporto, allâ??inclinazione, ma anche al travaglio, al patire, alla sofferenza fisica e, ancora, al richiamo cristologico perchÃ©, non dimentichiamolo, gli ultimi anni di Artaud sono segnati da una violenta oscillazione tra misticismo e blasfemia.

Eppure, a poco servÃ¬ il comune trascorso surrealista: per Lacan la passione di Artaud andava tenuta a distanza come la peste che apre *Il teatro e il suo doppio*: â??Si lâ??un de mes Ã©lÃ¨ves sâ??enflammait en ce sens, je tenterais de le calmerâ?•, ecco lâ??ingiunzione del â??maestro assolutoâ?• (Mikkel Borch-Jacobsen).

Ora, nessun Lacan poteva calmare la furia Artaud. E Artaud, ai tempi del van Gogh, era piÃ¹ incazzato che mai, soprattutto con chi portava un camice (â??ogni conversazione con uno psichiatra, il mattino, allâ??ora della visita, mi faceva venire la voglia di impiccarmi, rendendomi conto che non avrei potuto strozzarloâ?•). Se la prende persino col dottor Gachet, â??il grottesco cerbero, il marcio e purulento cerberoâ?•. Stimato da van Gogh, secondo Artaud era colpevole di aver chiuso lâ??interruttore del pensiero del pittore coi suoi discorsi da psichiatra, che â??lasciano sul cuore una specie di traccia di linguetta nera, la piccola lingua nera insignificante di una salamandra avvelenataâ?•.
Nonostante i buchi di memoria causati dallâ??elettroshock, Artaud non aveva dimenticato. Quel dr. L. contro cui inveisce nelle pagine del van Gogh non Ã¨ Jacques LatrÃ©moliÃ¨re (assistente di FerdiÃ¨re e autore di una tesi di cui Ã¨ sufficiente il titolo: â??Accidents et incidents observÃ©s au cours de 1200 Ã©lectrochocsâ?•), ma proprio Lacan, â??sporco individuo schifosoâ?•.

Allâ??â??erotomaniaâ?• degli psichiatri, Artaud oppose la pittura di van Gogh, che â??tornerÃ per sollevare in aria la polvere dâ??un mondo in gabbia, che il suo cuore non poteva piÃ¹ sopportareâ?•, come nei campi di grano dipinti pochi giorni prima del suicidio (estate 1890). Alle â??brulicanti composizioniâ?• di Brueghel e Bosch, Artaud preferÃ¬ il dipingere convulso di van Gogh, sebbene fosse una convulsione placata, come â??il benessere fra due fasi transitorie di delirioâ?•. Queste furono le sue passioni.
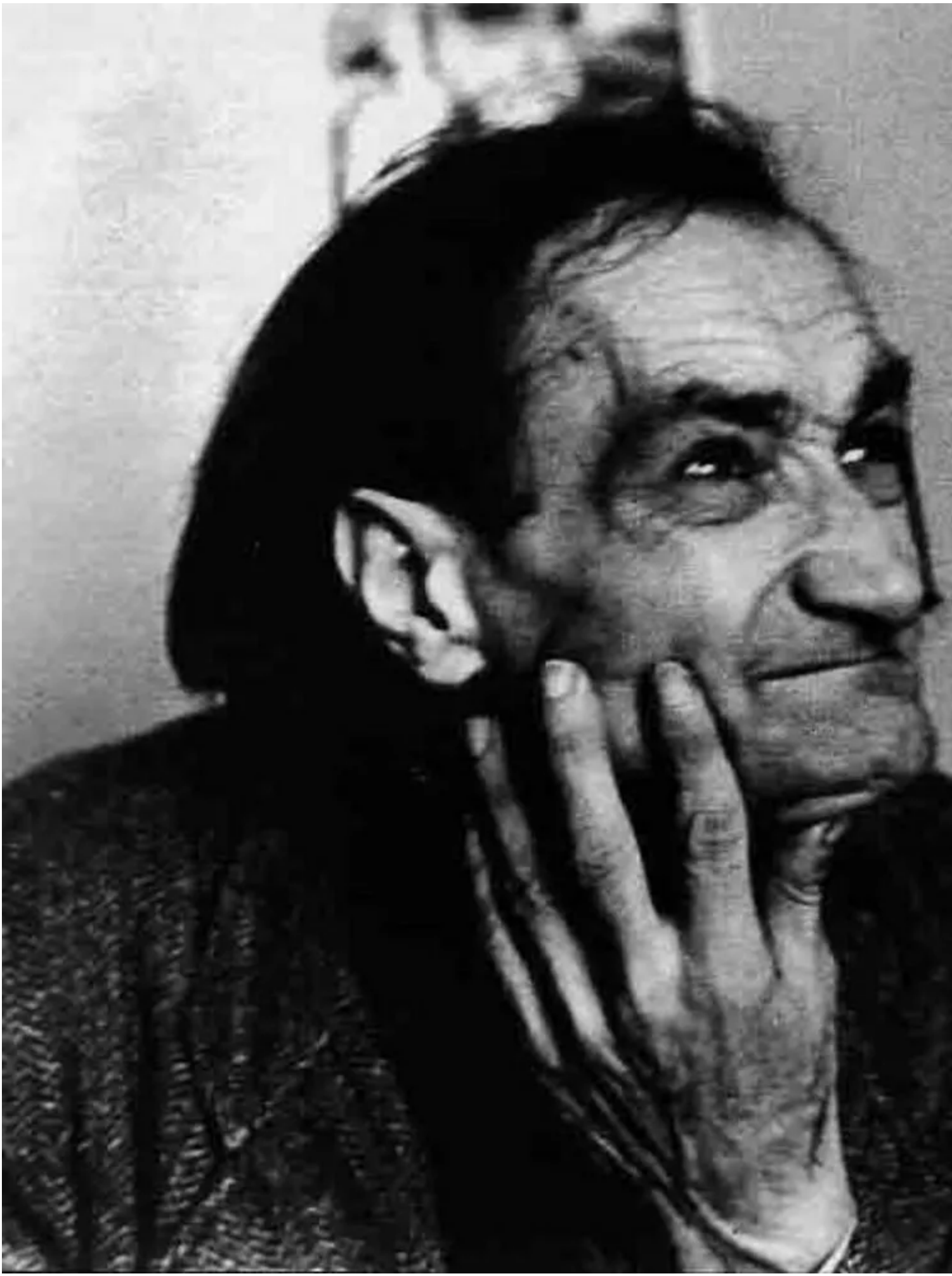
Se continuiamo a tenere vivo questo spazio Ã¨ grazie a te. Anche un solo euro per noi significa molto.
Torna presto a leggerci e SOSTIENI DOPPIOZERO